RAPORT O STANIE GMINY PAWŁOSIÓW

ZA ROK 2021

URZĄD GMINY PAWŁOSIÓW

Pawłosiów 88
37-500 Jarosław
www.gminapawlosiow.pl

Spis treści

I. WSTĘP 4
II. OPIS GMINY 4
III. LICZBA I STRKTURA LUDNOŚCI 7
IV. BUDŻET I FINANSE 9
V. INFORMACJA O REALIZACJI POLITYK, PROGRAMÓW I STRATEGII 13
1. Studium uwarunkowań i kierunków zagospodarowania przestrzennego Gminy Pawłosiów. . 13
2. Miejscowe plany zagospodarowania przestrzennego. 13
3. Program rewitalizacji Gminy Pawłosiów na lata 2016 – 2022. 13
4. Plan gospodarki niskoemisyjnej dla Gminy Pawłosiów. 18
5. Projekt założeń do planu zaopatrzenia w ciepło, energię elektryczną i paliwa gazowe dla Gminy Pawłosiów na lata 2014 – 2029. 20
6. Program ochrony środowiska dla Gminy Pawłosiów 21
7. Program usuwania wyrobów zawierających azbest. 22
8. Program opieki nad zwierzętami bezdomnymi. 22
9. Program Profilaktyki i rozwiązywania problemów alkoholowych oraz przeciwdziałania narkomanii. 23
10. Program współpracy z organizacjami pozarządowymi oraz innymi podmiotami prowadzącymi działalność pożytku publicznego. 24
11. Gminny program wspierania rodziny. 26
12. Gminny program przeciwdziałania przemocy w rodzinie. 27
13. Strategia rozwiązywania problemów społecznych w Gminie Pawłosiów na lata 2019 – 2023.28
VI. REALIZACJA UCHWAŁ RADY GMINY PAWŁOSIÓW 30
VII. WSPÓŁPRACA Z INNYMI SPOŁECZNOŚCIAMI SAMORZĄDOWYMI 39
VIII. WYKORZYSTANIE ZASOBU NIERUCHOMOŚCI GMINNYCH 42
IX. OCHRONA ŚRODOWISKA 43
1. Gospodarka wodno – ściekowa. 43
2. Gospodarka odpadami. 45
X. OŚWIETLENIE 49
XI. SIEĆ DRÓG GMINNYCH W GMINIE PAWŁOSIÓW 51
XII. POZOSTAŁE INWESTYCJE I PRZEDSIĘWZIĘCIA 57
XIII. OCHOTNICZA STRAŻ POŻARNA 60
XIV. SPORT 66
XV. POMOC SPOŁECZNA 67
XVI. EDUKACJA 88

XVII. KULTURA..... 94
1. Gminna Biblioteka Publiczna w Pawłosiowie..... 94
2. Gminny Ośrodek Kultury w Pawłosiowie..... 113

I. WSTĘP

Raport o stanie Gminy Pawłosiów opracowany został na podstawie art. 28aa ustawy z dnia 8 marca 1990 r. o samorządzie gminnym (Dz. U. z 2022 r. poz. 559).
Raport obejmuje podsumowanie działalności Wójta Gminy w roku 2021. Zakres opracowanego dokumentu zawiera przede wszystkim realizację polityk, programów, strategii, uchwał rady gminy i funduszu sołeckiego. Raport opracowano na podstawie dokumentów będących w posiadaniu urzędu, a także danych statystycznych.

II. OPIS GMINY

Gmina Pawłosiów położona jest w bezpośrednim sąsiedztwie miasta Jarosławia. Jest gminą wiejską, wchodzącą w skład powiatu jarosławskiego, położoną w województwie podkarpackim. Powierzchnia gminy wynosi 4750 ha.

Mapa przedstawiające położenie Gminy Pawłosiów na tle mapy Polski

Źródło: opracowanie własne.

Mapy przedstawiające położenie Gminy Pawłosiów na tle województwa podkarpackiego i powiatu jarosławskiego

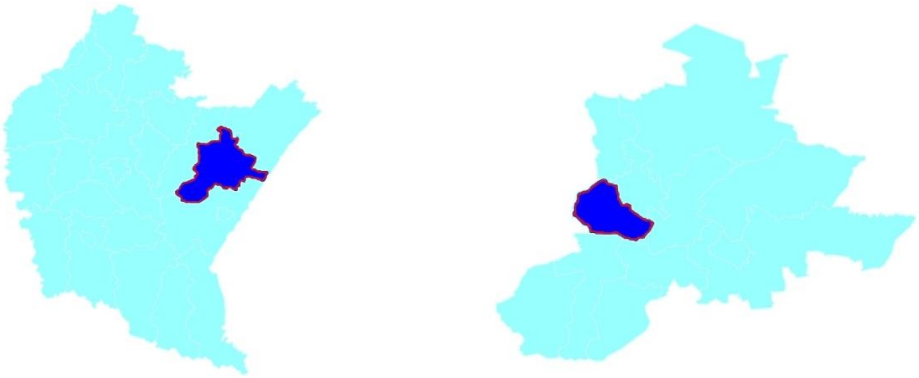

Źródło: www.pkw.gov.pl.

W skład gminy wchodzi 10 sołectw:

- Cieszacin Mały;
- Cieszacin Wielki;
- Kidałowice;
- Maleniska;
- Ożańsk;
- Pawłosiów;
- Szczytna;
- Tywonia;
- Widna Góra;
- Wierzbna.

Mapa przedstawiająca położenie sołectw w Gminie Pawłosiów

Źródło: opracowanie własne.

Wszystkie miejscowości posiadają sieć gazową, telefoniczną, wodociągową oraz kanalizacyjną wraz z nowoczesną oczyszczalnią ścieków. Dobrze jest rozwinięta sieć dróg wojewódzkich, powiatowych i gminnych. Zgodnie z Centralną Ewidencją i Informacją o Działalności Gospodarczej (CEIDG), według stanu na dzień 31 grudnia 2021 r. ilość zarejestrowanych podmiotów gospodarczych, które mają główne miejsce prowadzenia działalności w Gminie Pawłosiów wyniosła 313, „zawieszonych" 98. Działalność wyłącznie w formie spółki cywilnej prowadziło 17 podmiotów. Podmioty gospodarcze funkcjonujące na terenie gminy, to przede wszystkim firmy jednoosobowe. Do wiodących branż w gminie zaliczyć należy: transport drogowy towarów oraz roboty budowlane i wykończeniowe. Największą aktywność w prowadzeniu własnych firm wykazują mężczyźni w wieku od 35 do 42 lat.
Gmina posiada bardzo dobre warunki glebowe, w większości II i III klasy bonitacyjnej do rozwoju produkcji rolnej. Średnia powierzchnia gospodarstwa rolnego wynosi 3 ha.

W Gminne funkcjonują jednostki organizacyjne:

- Gminny Ośrodek Pomocy Społecznej w Pawłosiowie;
- Gminna Biblioteka Publiczna w Pawłosiowie;
- Gminny Ośrodek Kultury w Pawłosiowie;
- Centrum Usług Wspólnych;
- Szkoła Podstawowa im. I. Łukasiewicza z oddziałem przedszkolnym w Cieszacinie Wielkim;
- Zespół szkół w Pawłosiowie Szkoła Podstawowa im. A. Mickiewicza z oddziałem przedszkolnym w Pawłosiowie z Filią Szkoły Podstawowej z oddziałem przedszkolnym w Kidałowicach;
- Szkoła Podstawowa im. Ks. J. Radochońskiego z oddziałem przedszkolnym w Wierzbnej z Filią Szkoły Podstawowej z oddziałem przedszkolnym w Tywoni i Ożańsku.

III. LICZBA I STRKTURA LUDNOŚCI

Gmina Pawłosiów na dzień 31 grudnia 2021 r. liczyła 8 491 osób, w tym 4 321 kobiet i 4 170 mężczyzn. Urodziło się 78 dzieci, w tym 39 dziewczynek i 39 chłopców. Zmarło 97 osób, w tym 39 kobiety i 58 mężczyzn.

Ludność Gminy Pawłosiów w rozbiciu na poszczególne sołectwa:

Sołectwo	Liczba osób zameldowanych		
	2019 r.	2020 r.	2021 r.
Cieszacin Mały	309	306	301
Cieszacin Wielki	891	878	889
Kidałowice	653	644	643
Maleniska	555	553	546
Ożańsk	523	523	516
Pawłosiów	1876	1857	1848
Szczytna	316	315	322
Tywonia	643	634	637
Wierzbna	1353	1339	1310
Widna Góra	1463	1475	1479
Ogółem:	**8582**	**8524**	**8491**

Źródło: opracowanie własne na podstawie danych z ewidencji ludności Gminy Pawłosiów.

Statystyka mieszkańców według wieku i płci w 2021 r.

Wiek	Mężczyźni	Kobiety	Ogółem
0-2	**121**	**115**	**236**
3	**41**	**42**	**83**
4-5	**91**	**80**	**171**
6	**35**	**41**	**76**
7	**47**	**39**	**86**
8-12	**244**	**212**	**456**
13-15	**128**	**133**	**261**
16-17	**76**	**95**	**171**
18	**39**	**53**	**92**
19 i więcej	**3 348**	**3 511**	**6 859**
Ogółem	**4170**	**4321**	**8491**

Źródło: opracowanie własne na podstawie danych z ewidencji ludności Gminy Pawłosiów.

IV. BUDŻET I FINANSE

Budżet Gminy Pawłosiów na 2021 rok po uwzględnieniu zmian wprowadzonych w ciągu roku budżetowego uchwałami Rady Gminy i zarządzeniami Wójta Gminy wyniósł:

a) **dochody 45 644 680,69 zł,**
b) **wydatki 49 142 332,02 zł.**

W omawianym okresie wykonanie dochodów i wydatków przedstawia się następująco:
1) dochody 44 889 761,78 zł, co stanowi 98,35 % założeń rocznych, w tym:

dochody bieżące plan 40 431 631,76 zł, wykonanie 41 005 909,46 zł, dochody majątkowe plan 5 213 048,93 zł, wykonanie 3 883 852,32 zł.

2) wydatki 44 948 376,32 zł**,** co stanowi 91,47 % założeń rocznych, w tym:

wydatki bieżące plan 41 075 572,32 zł, wykonanie 38 545 180,52 zł,
wydatki majątkowe plan 8 066 759,70 zł, wykonanie 6 403 195,80 zł.

Planowany deficyt budżetu gminy 3 497 651,33 zł.

Wykonanie deficyt 58 614,54 zł.

Wpływy z tytułu subwencji ogólnej otrzymano w wielkościach planowanych wynoszących odpowiednio: część oświatowa 5 683 761,00 zł, środki na uzupełnienie dochodów 1 626 090,00 zł, część wyrównawcza 4 832 997,00 zł.

Plan dotacji celowych otrzymanych z budżetu państwa na realizację zadań zleconych bieżących z zakresu administracji rządowej wyniósł 12 889 957,30 zł, wykonanie 12 786 587,76 zł. W takiej wysokości zrealizowano wydatki.

Na stronę dochodową budżetu oprócz wymienionych dotacji i subwencji miały również wpływ dochody podatkowe, które przedstawia poniższa tabela.

Wyszczególnienie	Wykonanie zł	Skutki obniżenia górnych stawek podatków zł
Ogółem podstawowe dochody podatkowe	10 650 387,63	1 151 316,79
Udziały we wpływach z podatku dochodowego od osób prawnych	62 834,92	0
Udziały we wpływach z podatku dochodowego od osób fizycznych	6 593 942,00	0
Podatek rolny	826 606,54	0
Podatek od nieruchomości	2 123 721,36	774 757,79
Podatek leśny	13 832,00	0
Podatek od środków transportowych	300 581,10	376 559,00
Podatek od osób fizycznych, opłacany w formie karty podatkowej	2 962,64	0
Podatek od czynności cywilnoprawnych	350 563,53	0
Wpływy z opłaty skarbowej	20 915,00	0
Wpływy z opłaty eksploatacyjnej	384 428,54	0

Źródło: *dane ze sprawozdanie Rb-PDP za rok 2021*.

Stawki podatku rolnego zostały określone na podstawie obwieszczenia Prezesa GUS z dnia 19 października 2020 r.
Stawka podatku leśnego została określona na podstawie obwieszczenia Prezesa GUS z dnia 20 października 2020 r.
Pozostałe stawki podatkowe zostały określone Uchwałą Nr XXIX/140/16 Rady Gminy Pawłosiów z dnia 17 listopada 2016 r. w sprawie ustalenia stawek podatku od nieruchomości.
Na podstawie obowiązujących przepisów wydano:
- 8209 decyzji określających wysokość podatku rolnego, podatku od nieruchomości, oraz łącznego zobowiązania pieniężnego,
- 35 decyzji określających wysokość ulgi z tytułu nabycia gruntów rolnych,
- 152 zaświadczenia o posiadanym gruncie oraz posiadaniu, bądź nie posiadaniu zaległości podatkowych

Wpłynęło 171 deklaracji podatkowych określających wysokość podatków:
- rolnego,
- leśnego,
- od nieruchomości,
- podatku od środków transportowych.

W celu terminowej realizacji wpływów podatkowych w Urzędzie Gminy była prowadzona windykacja zaległości podatkowych. Wystawiono 508 upomnień dla osób fizycznych 18 upomnień dla osób prawnych. Dla osób, które nie uregulowały zaległości podatkowych po otrzymaniu upomnienia wystawiono łącznie 63 tytuły egzekucyjne.

Złożono 278 wniosków o zwrot podatku akcyzowego zawartego w cenie oleju napędowego. Na podstawie tych wniosków wystawiono decyzje o zwrocie podatku akcyzowego dla rolników na kwotę 181 054,16 zł.

W budżecie gminy na 2021 rok wyodrębniono środki stanowiące fundusz sołecki w wysokości 324 573,34 zł. Na dzień sprawozdania wykonanie wynosiło 309 845,92 zł

Sołectwo	Opis zadania	Plan zł	Wykonanie zł
Cieszacin Mały	Doposażenie remizo-świetlicy w Cieszcinie Małym, zakup stolików i krzeseł oraz szafy chłodniczej	20 333,74	14 728,00
Cieszacin Wielki	1. Wykonanie monitoringu	10 455,00	10 455,00
	2. Sporządzenie dokumentacji projektowej na oświetlenie uliczne	26 530,00	26 530,00
Kidałowice	1. Wykonanie remontu drogi gminnej na działce ew. nr 646 w obręb ew. Kidałowice gm. Pawłosiów 120 m.	34 075,99	34 075,99
Maleniska	Zakup i montaż wiaty przystankowej, wykonanie podbudowy wraz z ułożeniem kostki	10 234,98	9 014,57
	2. Remont drogi gminnej na działce 1064	9 963,00	9 963,00
	3. Remont drogi gminnej na działce 69/12	9 963,00	9 963,00
Ożańsk	Remont drogi gminnej Nr 111607R i 114023R w Ożańsku	28 882,56	23 739,00
Pawłosiów	Budowa oświetlenia ulicznego drogi gminnej nr 114032R	39 948,40	38 834,89
Szczytna	Remont drugiej części świetlicy wiejskiej Szczytna	20 613,37	20 613,37
Tywonia	1. Budowa linii kablowej oświetlenia ulicznego przy drodze gminnej dz. nr 227 (długość ok 200m przysiółek Pruchnik)	33 676,50	33 676,50

Wierzbna	Wykonanie oświetlenia ulicznego na drodze gminnej na działkach nr 235 i 248/1 w miejscowości Wierzbna	39 948,40	38 304,20
Widna Góra	Przebudowa ul. Oliwkowej etap I	39 948,40	39 948,40

Źródło: opracowanie własne na podstawie dokumentów finansowych.

Pozostałe szczegółowe kwoty dochodów i wydatków dostosowanych do klasyfikacji budżetowych zawiera sprawozdanie finansowe z wykonania budżetu Gminy za rok 2021 umieszczone na stronie BIP Gminy Pawłosiów.

V. INFORMACJA O REALIZACJI POLITYK, PROGRAMÓW I STRATEGII

Głównym celem polityk, programów i strategii jest poprawa jakości życia mieszkańców Gminy Pawłosiów. Są one realizowane na podstawie dokumentów strategicznych.

1. Studium uwarunkowań i kierunków zagospodarowania przestrzennego Gminy Pawłosiów.

Podstawowy zarys i kierunki zagospodarowania gminy wyznacza studium uwarunkowań i kierunków zagospodarowania przestrzennego gminy. Jest to dokument planistyczny o charakterze ogólnym. Istotą studium jest określenie polityki przestrzennej gminy i lokalnych zasad zagospodarowania przestrzennego, w oparciu o diagnozę uwarunkowań zagospodarowania przestrzennego.

Studium uwarunkowań i kierunków zagospodarowania przestrzennego Gminy Pawłosiów przyjęto uchwałą Nr XXXII/193/2002 Rady Gminy Pawłosiów z dnia 20 sierpnia 2002 r. Uchwałą Nr V/20/15 z dnia 26 lutego 2015 r. dokonano oceny aktualności Studium uwarunkowań i kierunków zagospodarowania przestrzennego Gminy Pawłosiów oraz miejscowych planów zagospodarowania przestrzennego obowiązujących na obszarze Gminy Pawłosiów.

2. Miejscowe plany zagospodarowania przestrzennego.

Na terenie Gminy Pawłosiów obowiązuje obecnie 14 miejscowych planów zagospodarowania przestrzennego, które obejmują powierzchnię 33,38 ha.
W 2021 r. wydano 75 decyzji o warunkach zabudowy z przeznaczeniem pod zabudowę mieszkaniową, usługową i zagrodową oraz 27 decyzji o ustaleniu lokalizacji inwestycji celu publicznego. Nadano 42 numerów porządkowych dla nowo wybudowanych budynków.

Ponadto na wnioski zainteresowanych wydano 4 wypisy i wyrysy z obowiązujących miejscowych planów zagospodarowania przestrzennego, 202 zaświadczenia o przeznaczeniu nieruchomości w miejscowych planach zagospodarowania przestrzennego.

3. Program rewitalizacji Gminy Pawłosiów na lata 2016 – 2022.

Przyjęty uchwałą Nr XXXIV/184/2017 Rady Gminy Pawłosiów z dnia 30 marca 2017 r., zaktualizowany uchwałą Nr XXXVIII/200/2017 z dnia 26 czerwca 2017 r. oraz uchwałą Nr IX/61/2019 z dnia 25 lipca 2019 r. Został opracowany na podstawie:

1. Wytycznych w zakresie rewitalizacji w programach operacyjnych na lata 2014 – 2020 opracowanych przez Ministra Infrastruktury i Rozwoju.
2. Wytycznych programowych Instytucji Zarządzającej Regionalnym Programem Operacyjnym Województwa Podkarpackiego na lata 2014 - 2020 w zakresie kwalifikowania wydatków w ramach RPO WP 2014 - 2020 (EFRR).

Wyznaczenie obszaru zdegradowanego

Obszar zdegradowany na terenie Gminy Pawłosiów wyznaczono na podstawie wskaźników podanych w Instrukcji Przygotowania Programów Rewitalizacji w zakresie wsparcia w ramach Regionalnego Programu Operacyjnego Województwa Podkarpackiego na lata 2014 - 2020. Łączna liczba wskaźników, które były mniej korzystne niż wartości referencyjne dla województwa podkarpackiego wskazały obszar zdegradowany Gminy Pawłosiów.

Obszar zdegradowany obejmuje następujące sołectwa: Kidałowice, Cieszacin Mały, Cieszacin Wielki, Pawłosiów, Widna Góra oraz Wierzbna.

Obszar zdegradowany Gminy Pawłosiów.

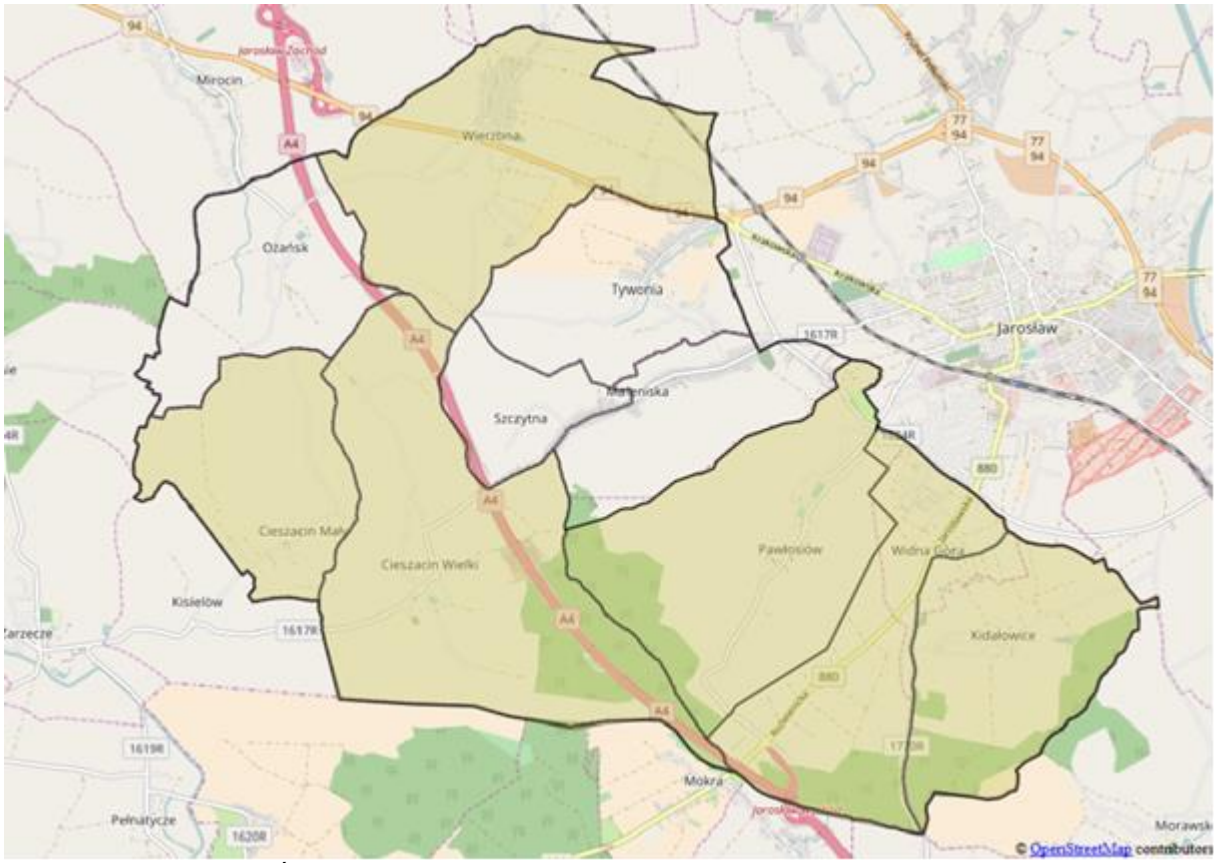

Źródło: Program Rewitalizacji Gminy Pawłosiów na lata 2016 – 2022.

Zestawienie wskaźników branych pod uwagę podczas wyznaczania obszarów zdegradowanych

	WSKAŹNIK										
	Ludność w wieku poprodukcyjnym w stosunku do ludności w wieku produkcyjnym wg faktycznego miejsca zamieszkania	**Liczba długotrwale bezrobotnych w % bezrobotnych ogółem**	**Liczba osób korzystających ze świadczeń pomocy społecznej w przeliczeniu na 100 osób wg miejsca zamieszkania**	**Korzystający ze świadczeń pomocy społecznej z tytułu niepełnosprawności w przeliczeniu na 100 osób wg miejsca zamieszkania**	**Wyniki egzaminów szóstoklasisty**	**Liczba nowo zarejestrowanych podmiotów gospodarczych w rejestrze REGON w przeliczeniu na 100 mieszkańców**	**Liczba stwierdzonych przestępstw ogółem na 100 osób wg faktycznego miejsca zamieszkania**	**Liczba organizacji społecznych na 100 osób wg miejsca zamieszkania**	**Odsetek ludności korzystającej z sieci wodociągowej**	**Odsetek ludności korzystającej z sieci kanalizacyjnej**	**Odsetek ludności korzystającej z sieci gazowej**
WOJEWÓDZTWO PODKARPACKIE	**29%**	**61,66%**	**6,1**	**3,00**	**67,70%**	**0,60**	**1,29**	**0,31**	**80,70%**	**69,30%**	**72,50%**
Cieszacin Mały	10%	**65,52%**	5,33	1,57	**61,50%**	**0,31**	**1,88**	0,31	91,67%	80,95%	**60,12%**
Cieszacin Wielki	20%	**76,47%**	3,01	0,67	**61,50%**	**0,33**	**4,57**	0,45	92,79%	81,53%	**70,80%**
Kidałowice	22%	**63,16%**	**6,68**	2,12	**60,50%**	**0,46**	**5,92**	**0,30**	94,19%	80,00%	**58,11%**
Maleniska	18%	**67,50%**	4,51	0,72	**61,50%**	1,62	**10,47**	0,36	97,59%	91,57%	93,82%
Ożańsk	20%	**74,29%**	4,1	0,98	**58,90%**	**0,39**	**1,56**	0,39	94,34%	88,68%	88,26%
Pawłosiów	**30%**	**62,96%**	5,24	1,30	**60,50%**	0,67	**7,74**	0,52	93,75%	87,08%	**70,50%**
Szczytna	20%	59,09%	5,4	0,63	**61,50%**	0,63	**6,03**	0,32	87,64%	78,65%	83,23%
Tywonia	25%	43,24%	3,66	0,64	**58,90%**	0,80	**6,21**	0,32	97,08%	87,72%	83,09%
Widna Góra	27%	**67,14%**	1,5	0,45	**60,50%**	1,50	**9,00**	**0,08**	95,86%	93,43%	72,78%
Wierzbna	27%	**65,00%**	4,54	0,86	**58,90%**	**0,58**	**9,94**	0,36	91,26%	82,52%	84,39%

Legenda	
	Wskaźnik, dla którego wartości są mniej korzystne niż wartości referencyjne dla województwa podkarpackiego

Źródło: Program Rewitalizacji Gminy Pawłosiów na lata 2016 - 2022

Z uwagi na zapisy Wytycznych, w których określono, że obszar poddany rewitalizacji nie może być większy niż 20% powierzchni gminy i zamieszkały przez nie więcej niż 30% mieszkańców ostateczna analiza wskazała na następujące tereny wymagające rewitalizacji.

Obszary rewitalizacji Gminy Pawłosiów.

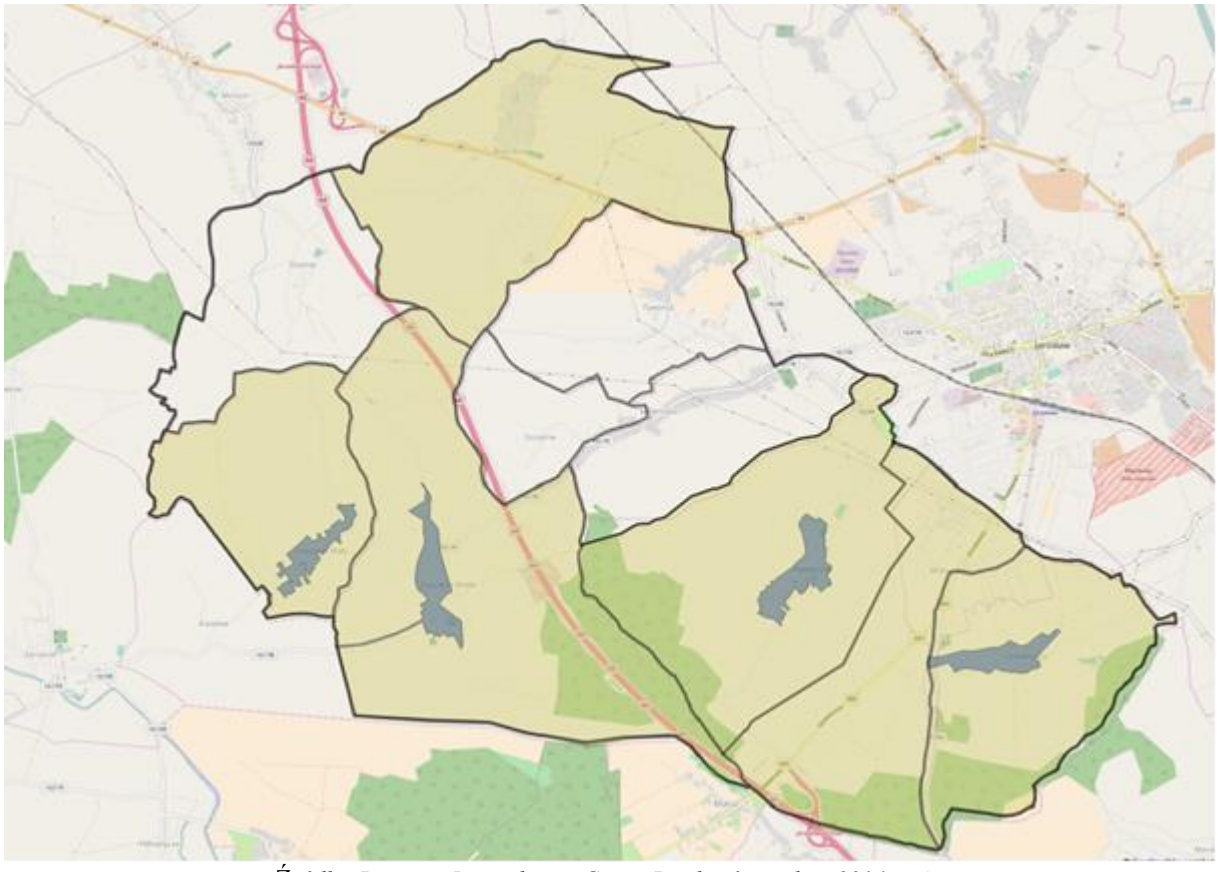

Źródło: Program Rewitalizacji Gminy Pawłosiów na lata 2016 – 2022.

Wyznaczono obszar rewitalizacji o łącznej powierzchni 2,731 km^2 (tj. 5,76% powierzchni gminy), zamieszkały przez 2 335 osoby (tj. 27,36% populacji Gminy Pawłosiów). Składa się on z 4 podobszarów.

PODOBSZAR 1 – CIESZACIN WIELKI

PODOBSZAR 2 – PAWŁOSIÓW

PODOBSZAR 3 – KIDAŁOWICE

PODOBSZAR 4 – CIESZACIN MAŁY

Cele szczegółowe rewitalizacji:

1. Poprawa sytuacji na rynku pracy poprzez aktywizację osób bezrobotnych i poszukujących pracy w każdym wieku oraz promowanie własnej działalności gospodarczej.
2. Zmniejszenie stopnia wykluczenia społecznego.
3. Integracja i aktywizacja społeczna mieszkańców w każdym wieku.
4. Poprawa jakości i dostępności usług edukacyjnych.
5. Poprawa bezpieczeństwa publicznego.
6. Wzrost dostępności gazu sieciowego.

Kluczowe projekty i przedsięwzięcia rewitalizacyjne służące realizacji założonych celów:

1. Holistyczna rewitalizacja na terenie MOF Jarosław – Przeworsk – Centrum Aktywności Lokalnej w Pawłosiowie.
2. Poprawa sytuacji osób bezrobotnych na rynku pracy – spotkania podnoszące kluczowe kompetencje niezbędne do podjęcia zatrudnienia oraz wsparcie rozwoju przedsiębiorczości.
3. Aktywizacja społeczna i zawodowa mieszkańców Gminy Pawłosiów zagrożonych ubóstwem lub wykluczeniem społecznym.

Realizacja Programu Rewitalizacji Gminy Pawłosiów na lata 2016 - 2022 w roku 2021

Projekt „Holistyczna rewitalizacja na terenie MOF Jarosław - Przeworsk" realizowany w ramach RPO WP na lata 2014 – 2020, oś priorytetowa VI Spójność Przestrzenna i Społeczna, działanie 6.3 Rewitalizacja przestrzeni regionalnej.
Projekt obejmuje powstanie Centrum Aktywności Lokalnej w Pawłosiowie.
Budżet projektu partnerskiego
Wartość projektu ogółem: 17.235.686,24 zł
Wartość dofinansowania ogółem: 9.100.369,21zł
Wartość projektu ogółem Gminy Pawłosiów: 2.384.680,61zł
Wartość dofinansowania dla Gminy Pawłosiów: 1.089.054,32 zł
Lata realizacji 2017/2021
Dofinansowanie zostało przyznane w roku 2018.
Roboty budowlane dotyczące adaptacji niezakończonej budowy budynku przedszkola na Centrum Aktywności Lokalnej zostały rozpoczęte w I kwartale 2020 r. Inwestycja została zakończona w sierpniu 2021 r.

Projekt „Aktywizacja społeczna i zawodowa mieszkańców Gminy Pawłosiów zagrożonych ubóstwem lub wykluczeniem społecznym" realizowany w ramach RPO WP na lata 2014 - 2020, oś priorytetowa VIII Integracja społeczna, działanie 8.1 Aktywna integracja osób zagrożonych ubóstwem lub wykluczeniem społecznym.

Projekt dotyczy aktywnej integracji 15 osób zagrożonych ubóstwem lub wykluczeniem społecznym z tereny Gminy Pawłosiów poprzez poprawę ich zdolności do zatrudnienia w okresie od 1 stycznia 2022 r. do 31 grudnia 2022 r.
Wartość projektu: 139.435,00 zł
Wartość dofinansowania: 132.463,00 zł
Gmina złożyła wniosek o dofinansowanie w miesiącu lipcu 2019 r., w miesiącu grudniu otrzymała informacje o przyznaniu środków z Europejskiego Funduszu Społecznego.
12 lutego 2020 r. została zawarta umowa pomiędzy Wojewódzkim Urzędem Pracy w Rzeszowie a Gminą Pawłosiów.
Realizacja projektu została przewidziana na rok 2022.

Projekt „Poprawa sytuacji osób bezrobotnych na rynku pracy – spotkania podnoszące kluczowe kompetencje niezbędne do podjęcia zatrudnienia oraz wsparcie rozwoju przedsiębiorczości", realizowany przez Stowarzyszenie Miejskiego Obszaru Funkcjonalnego Jarosław – Przeworsk.
Projekt złożony przez Stowarzyszenie MOF pn.: „Dzisiaj się uczysz, jutro pracujesz" dotyczy m.in. poradnictwa zawodowego, organizacji staży i szkoleń zawodowych dla mieszkańców Pawłosiowa, Przeworska i Jarosławia.
Wartość projektu: 1.757.733,98 zł,
Wartość dofinansowania: 1.599.290,97 zł.
Wniosek o dofinansowanie został złożony w październiku 2019 r., w grudniu 2020 r. został wybrany do dofinansowania.
W III kwartale 2021 roku rozpoczęła się rekrutacja do projektu mieszkańców Gminy Pawłosiów spełniających kryteria uczestnictwa.
Biuro projektu zostało ulokowane na parterze budynku Centrum Aktywności Lokalnej. Zakończenie realizacji przedsięwzięcia planowane jest na grudzień 2022 r.

4. Plan gospodarki niskoemisyjnej dla Gminy Pawłosiów.

Przyjęty uchwałą Nr XVII/85/16 Rady Gminy Pawłosiów z dnia 25 stycznia 2016 r., zaktualizowany uchwałą Nr LI/263/2018 z dnia 28 czerwca 2018 r.
Plan gospodarki niskoemisyjnej (PGN) to strategiczny dokument dla gminy, mający wpływ na lokalną gospodarkę ekologiczną i energetyczną.
PGN zawiera informacje o ilości wprowadzanych do powietrza pyłów i gazów cieplarnianych na terenie gminy, podając jednocześnie propozycje konkretnych i efektywnych działań ograniczających te ilości.
Potrzeba sporządzenia i realizacji planu gospodarki niskoemisyjnej wynika ze zobowiązań, określonych w ratyfikowanym przez Polskę Protokole z Kioto (United Nations Framework Convention on Climate Change) oraz w pakiecie klimatyczno - energetycznym, przyjętym przez Komisję Europejską w grudniu 2008 roku. Ponadto jest zgodna z polityką Polski

i wynika z Założeń Narodowego Programu Rozwoju Gospodarki Niskoemisyjnej, przyjętych przez Radę Ministrów 16 sierpnia 2011 r.
Plan Gospodarki Niskoemisyjnej dla Gminy Pawłosiów pomaga w wypełnianiu obowiązków nałożonych na jednostki sektora publicznego w zakresie efektywności energetycznej, określonych w ustawie z dnia 15 kwietnia 2011 r. o efektywności energetycznej.

Celem strategicznym PGN jest osiągnięcie poziomu emisji CO_2 w wysokości 80% poziomu z roku bazowego (rok 2014). Redukcja emisji dwutlenku węgla będzie wynikiem zmniejszenia zużycia energii finalnej, a także zwiększenia udziału odnawialnych źródeł energii w wytwarzaniu energii na terenie Gminy Pawłosiów.

Celami szczegółowymi niniejszego „Planu" są:
- Poprawa bezpieczeństwa energetycznego Gminy Pawłosiów;
- Zwiększenie udziału odnawialnych źródeł energii w ogólnym bilansie energetycznym Gminy Pawłosiów;
- Wysoka efektywność wytwarzania, dystrybucji i wykorzystania energii;
- Wzorcowa rola Gminy Pawłosiów w wypełnianiu obowiązku zmniejszenia zużycia energii w jednostkach sektora publicznego;
- Kształtowanie proekologicznych postaw społeczności lokalnej oraz promocja rozwiązań ekologicznych w energetyce prowadzących do redukcji zużycia energii finalnej.

Kierunkiem głównym PGN jest uzyskanie mniejszego zużycia energii cieplnej i elektrycznej (również poprzez zwiększenie udziału OZE w ogólnym bilansie produkcji i zużycia energii) w poszczególnych obszarach, skutkujące osiągnięciem celu, jakim jest redukcja emisji CO_2.

Działania informacyjno - edukacyjne:

- Gmina Pawłosiów w dniu 16 grudnia 2020 r. zawarła porozumienie z Wojewódzkim Funduszem Ochrony Środowiska i Gospodarki Wodnej w Rzeszowie, określające zasady promocji programu „Czyste powietrze" na terenie Gminy Pawłosiów. W ramach porozumienia Gmina informowała, wspierała i obsługiwała osoby zamierzające przystąpić do programu w zakresie procesu składania wniosków. Działa te były prowadzone w roku 2021.

- informowanie Interesariuszy PGN przez pracowników urzędu o możliwościach pozyskania środków zewnętrznych na inwestycje proenergetyczne.

5. Projekt założeń do planu zaopatrzenia w ciepło, energię elektryczną i paliwa gazowe dla Gminy Pawłosiów na lata 2014 – 2029.

Przyjęty uchwałą Nr V/19/15 Rady Gminy Pawłosiów z dnia 26 lutego 2015 r., aktualizowany uchwałą Nr XXIV/167/2021 z dnia 9 lutego 2021 r.
Plan jest dokumentem o charakterze kompleksowym i strategicznym, całościowym, długoterminowym - projekt założeń sporządza się dla obszaru gminy co najmniej na okres 15 lat. Głównym celem projektu założeń do planu zaopatrzenia w ciepło, energię elektryczną i paliwa gazowe dla Gminy Pawłosiów jest ograniczenie do roku 2029 zużycia energii ze źródeł konwencjonalnych poprzez zwiększenie produkcji energii ze źródeł odnawialnych przy jednoczesnym zachowaniu korzyści ekonomicznych, ekologicznych oraz społecznych wynikających z rozwoju energetycznego gminy oraz realizacja działań mających na celu efektywne jej wykorzystanie w zgodzie z warunkami środowiska naturalnego.
Cel ten zostanie osiągnięty poprzez określenie i realizację działań mających na celu poprawę efektywnego gospodarowania energią cieplną, elektryczną oraz paliwem gazowym.

Cele operacyjne i kierunki działań dla poprawy efektywności energetycznej:
- termomodernizacja budynków użyteczności publicznej,
- modernizacja instalacji systemu grzewczego oraz wytwarzania ciepłej wody użytkowej,
- modernizacja lokalnych źródeł ciepła – wymiana niskosprawnych kotłów na nowe kotły o wysokiej sprawności i niskiej emisyjności,
- zwiększenie udziału energii z odnawialnych źródeł w bilansie energetycznym gminy – montaż instalacji fotowoltaicznych, kolektorów słonecznych, instalacji pomp ciepła,
- zastosowanie energooszczędnych źródeł oświetlenia ulic.

Cele operacyjne i kierunki działań dla promocji OZE, kampanie informacyjne i edukacyjne dotyczące:
- szkoleń,
- seminariów,
- dotacji,
- racjonalnego wykorzystania odnawialnych źródeł energii.

Cele operacyjne i kierunki działań służących harmonizacji energetyki ze środowiskiem:
- ograniczenie niskiej emisji w tym CO_2, SO_2, NO_X oraz pyłów,
- ograniczenie wpływu energetyki na jakość wód,
- wykorzystywanie produkowanych oraz składowanych odpadów do produkcji biopaliw.

Realizacja Projektu założeń do planu zaopatrzenia w ciepło, energię elektryczną i paliwa gazowe dla gminy Pawłosiów na lata 2020 – 2035 w roku 2021:

Gmina w roku 2021 prowadziła działania inwestycyjne wpisujące się w realizację opisanych wyżej założeń, polegające na budowie energooszczędnego oświetlenia ulicznego.

Działania informacyjno - edukacyjne:

- informowanie przez pracowników urzędu mieszkańców gminy o możliwościach pozyskania środków zewnętrznych na inwestycje proenergetyczne w ramach RPO WP, WFOŚ i GW.

6. Program ochrony środowiska dla Gminy Pawłosiów

„Program Ochrony Środowiska dla Gminy Pawłosiów na lata 2019 - 2022 z perspektywą na lata 2023 - 2026" został przyjęty uchwałą Nr XIV/97/2019 Rady Gminy Pawłosiów z dnia 13 grudnia 2019 r. Zawiera on cele ekologiczne, rodzaj i harmonogram działań proekologicznych oraz środki i mechanizmy niezbędne do osiągnięcia wyznaczonych celów. Definiuje cele i zadania na najbliższe lata oraz zawiera monitoring realizacji oraz prognozuje nakłady finansowe potrzebne na wdrożenie zakładanych działań.

W 2021 r. w ramach porozumienia z Wojewódzkim Funduszem Ochrony Środowiska i Gospodarki Wodnej w gminie został utworzony punkt konsultacyjno-informacyjny Programu „Czyste Powietrze". Mieszkańcy Gminy Pawłosiów mogą uzyskać informacje dotyczące dofinansowania na wymianę nieefektywnych źródeł ciepła, termomodernizację budynków oraz za pośrednictwem punktu konsultacyjno-informacyjnego złożyć wniosek o dofinansowanie. W roku 2021 za pośrednictwem gminy złożono 25 wniosków o dofinansowanie. W zakresie działań jest również kampania informacyjna dotycząca spełnienia wymagań uchwały antysmogowej oraz informacji o możliwości otrzymania dofinansowania. Ulotki informacyjne zostały rozpowszechnione do niemal 100 % mieszkańców Gminy Pawłosiów.

Podobnie jak w latach ubiegłych Gmina Pawłosiów brała udział w realizowanym przez Samorząd Województwa Podkarpackiego zadaniu pn. „Sadzenie drzew miododajnych sposobem na ochronę bioróżnorodności w województwie podkarpackim". Zakupione przez Urząd Marszałkowski w Rzeszowie sadzonki drzew miododajnych gatunków klon i lipa w ilości 30 szt. zostały wysadzone na działkach mienia komunalnego w Cieszacinie Małym i Widnej Górze. Na stronie internetowej gminy została umieszczona informacja o idei prowadzenia kampanii wspierającej owadopylność i celowość sadzenia roślin miododajnych.

Co roku w miesiącu wrześniu nasza społeczność szkolna przyłącza się do ogólnoświatowej akcji „Sprzątanie Świata”. **„Sprzątanie świata – Polska” to wspólna lekcja poszanowania środowiska**. Jej celem jest promowanie edukacji odpadowej oraz inicjowanie działań, dzięki którym zmniejszy się nasz negatywny wpływ na środowisko. Dzieci uczęszczające do szkół na terenie Gminy Pawłosiów zbierały zalegające śmieci, prowadziły działania propagujące ograniczanie powstawania odpadów oraz selektywną zbiórkę i recykling. Ubiegłoroczna edycja opatrzona została hasłem, „Myślę, więc nie śmiecę”.

7. Program usuwania wyrobów zawierających azbest.

Program usuwania wyrobów zawierających azbest wraz z inwentaryzacją tych wyrobów przyjęty został uchwałą Rady Gminy Pawłosiów Nr XLIII/249/2013 z dnia 20 grudnia 2013 r. Gmina dokonywała sukcesywnie począwszy od 2014 r. likwidacji wyrobów zawierających azbest z budynków mieszkańców oraz budynków użyteczności publicznej. W 2021 roku odebrano 24,30 tony wyrobów azbestowych na kwotę 10 996,24 zł, w tym dofinansowanie wyniosło 6 000,00 zł. Dotacja Narodowego i Wojewódzkiego Funduszu Ochrony Środowiska i Gospodarki Wodnej wyniosła – 54,6 % , wkład gminy - 45,4 %.

8. Program opieki nad zwierzętami bezdomnymi.

Obowiązki gminy z zakresu opieki nad zwierzętami bezdomnymi i zapobieganiu bezdomności zwierząt wynikają z ustawy z dnia 21 sierpnia 1997 r. o ochronie zwierząt oraz z podjętej uchwały Nr XXIV/165/2021 Rady Gminy Pawłosiów z dnia 9 lutego 2021 r. w sprawie przyjęcia programu opieki nad zwierzętami bezdomnymi oraz zapobieganiu bezdomności zwierząt na terenie Gminy Pawłosiów w 2021 roku. W omawianym okresie Gmina Pawłosiów miała zawartą umowę dot. wyłapywania/odławiania oraz zapewnienia opieki weterynaryjnej zwierzętom bezdomnym oraz innym zwierzętom poszkodowanym w wyniku zdarzeń drogowych z firmą Usługi Techniczno-Weterynaryjne „Arka-Vet” z Przemyśla. Ośrodek przyjął pod opiekę 18 zwierząt. Poza tym udzielona była pomoc weterynaryjna dziko żyjącym zwierzętom. Ponadto przekazano do utylizacji do zakładu w Leżachowie 7 szt. padłych zwierząt. Całkowite koszty realizacji w 2021 r. wyniosły 30 723,00 zł.

9. Program Profilaktyki i rozwiązywania problemów alkoholowych oraz przeciwdziałania narkomanii.

Program profilaktyki i rozwiązywania problemów alkoholowych oraz przeciwdziałania narkomanii w 2021 roku realizowany był na podstawie uchwały Nr XXIII/153/2000 Rady Gminy Pawłosiów z dnia 30 grudnia 2020 r. w sprawie uchwalenia Programu Profilaktyki i Rozwiązywania Problemów Alkoholowych oraz Przeciwdziałania Narkomanii dla Gminy Pawłosiów na 2021 rok.

Program zakładał realizację działań, które są zgodne zarówno z kierunkami zawartymi w ustawie z dnia 26 października 1982 r. o wychowaniu w trzeźwości i przeciwdziałaniu alkoholizmowi, jak i z kierunkami zawartymi w ustawie o przeciwdziałaniu narkomanii.

Uwzględnił wytyczne dotyczące realizacji gminnego programu profilaktyki i rozwiązywania problemów alkoholowych opracowane przez Państwową Agencję Rozwiązywania Problemów Alkoholowych. Głównym celem było zapobieganie powstawaniu nowych problemów alkoholowych, ograniczenie zdrowotnych i społecznych skutków wynikających z nadużywania napojów alkoholowych i używania innych środków psychoaktywnych, poprzez podnoszenie poziomu wiedzy i świadomości mieszkańców Gminy Pawłosiów w zakresie szkodliwości spożywania napojów alkoholowych oraz prowadzenie skoordynowanych działań profilaktycznych i terapeutycznych. Ponadto prowadzenie działalności wychowawczej i zapobiegawczej, polegającej na promocji zdrowego stylu życia, wspieranie działalności placówek służących rozwiązywaniu problemów uzależnień.

Realizacja zadań w ramach programu pochodziła z opłat za korzystanie z zezwoleń na sprzedaż napojów alkoholowych oraz opłat za napoje alkoholowe w opakowaniach jednostkowych w ilości nominalnej napoju nieprzekraczającej 300 ml. W szczególności sfinansowano programy profilaktyczne, warsztaty, spektakle dla dzieci i młodzieży, zakupiono nagrody na organizację konkursów, dofinansowano dodatkowe programy na rzecz osób nietrzeźwych, pokryto koszty badań osób uzależnionych, wydania ekspertyz, opinii, opłat sądowych. Realizacją programu zajmował się Referat Spraw Obywatelskich przy współpracy z Gminną Komisją Rozwiązywania Problemów Alkoholowych. Część roku w związku ze stanem epidemii COVID-19, komisja pracowała z wykorzystaniem środków porozumiewania się na odległość, poprzez kontakt telefoniczny, korespondencyjny, mailowo. W ramach podejmowanych czynności zmierzających do orzeczenia o zastosowaniu wobec osoby uzależnionej od alkoholu, obowiązku poddania się leczeniu w zakładzie lecznictwa odwykowego komisja wystosowała 2 wnioski do Sądu Rejonowego, o zastosowanie obowiązku poddania się leczeniu odwykowemu, wobec osób odmawiających współpracy w zakresie leczenia. Członkowie komisji w 2021 roku w ramach swojej działalności przeprowadzili rozmowę z 16 osobami zgłoszonymi przez członków rodzin, Gminny Ośrodek Pomocy Społecznej. Ponadto podczas posiedzeń przeprowadzili rozmowy motywujące do podjęcia leczenia, opiniowali wnioski o wydanie zezwoleń na sprzedaż

napojów alkoholowych oraz udzielali pomocy dorosłym członkom rodzin z problemem alkoholowym.

Na realizację programu wydatkowano w 2021 roku kwotę 40 679,72 zł.

10. Program współpracy z organizacjami pozarządowymi oraz innymi podmiotami prowadzącymi działalność pożytku publicznego.

Program współpracy z organizacjami pozarządowymi i innymi podmiotami w 2021 r. realizowany był na podstawie Uchwały Nr XXII/140/2020 Rady Gminy Pawłosiów z dnia 30 listopada 2020 r.

Głównym celem programu był rozwój kapitału społecznego i społeczeństwa obywatelskiego poprzez wzmocnienie potencjału organizacji pozarządowych, budowanie partnerstwa między samorządem a sektorem pozarządowym, zwiększenie udziału organizacji pozarządowych w integracji wspólnot lokalnych oraz w kreowaniu i realizowaniu usług publicznych, zmierzających do podniesienia jakości życia mieszkańców i regionu. Działania gminy nakierowane były w szczególności na tworzenie warunków do zwiększania aktywności społecznej, prowadzenia ciekawych i efektywnych inicjatyw na rzecz mieszkańców, a także zwiększenia udziału społeczeństwa w rozwiązywaniu lokalnych problemów.

W 2021 r. obszar współpracy Gminy Pawłosiów z organizacjami pozarządowymi obejmował sferę zadań publicznych w zakresie nauki, szkolnictwa wyższego, edukacji, oświaty i wychowania oraz w zakresie kultury, sztuki, ochrony dóbr kultury i dziedzictwa narodowego.

Współpraca Gminy Pawłosiów z organizacjami pozarządowymi miała charakter finansowy i pozafinansowy. Finansowa współpraca obejmowała zlecanie realizacji zadań publicznych poprzez powierzenie wykonania zadania publicznego wraz z udzieleniem dotacji na jego realizację. W 2021 r. po przeprowadzeniu otwartego konkursu ofert Gmina Pawłosiów powierzyła realizację 3 zadań organizacjom pozarządowym.

Lp.	Podmiot realizujący zadanie	Nazwa zadania	Kwota przyznanej dotacji
Zadanie z zakresu nauki, szkolnictwa wyższego, edukacji oświaty i wychowania			
1.	**Polskie Stowarzyszenie na Rzecz Osób z Niepełnosprawnością Intelektualną Koło w Jarosławiu.**	„Dowóz niepełnosprawnych dzieci z terenu Gminy Pawłosiów do Ośrodka Rehabilitacyjno – Edukacyjno – Wychowawczego w Jarosławiu oraz do innych placówek celem realizacji obowiązku szkolnego wynikającego z ustawy o systemie oświaty”.	52 619,00 zł.
Zadanie z zakresu kultury, sztuki, ochrony dóbr kultury i dziedzictwa narodowego			
1.	**Stowarzyszenie Folklorystyczne „Pawłosiowianie”**	Wspieranie organizacji wydarzeń kulturalnych o charakterze lokalnym i ponadlokalnym, mającym na celu wzbogacenie oferty kulturalnej gminy oraz promocję lokalnych twórców.	7 839,96 zł.
2.	**Stowarzyszenie Zespół Pieśni Biesiadnej Wierzbianie**	„Wspieranie przedsięwzięć z zakresu kultury i promocji twórczości artystycznej”	6 989,40 zł.
Ogółem:			**67 448,36**

Źródło :opracowanie własne.

Ze względu na pandemię COVID-19 dwie organizację zwróciły część niewykorzystanej dotacji, w wyniku częściowej realizacji powierzonego zadania.
Gmina Pawłosiów w 2021 r. wspierała sektor pozarządowy także w formie pozafinansowej poprzez:

1) promowanie lokalnych organizacji oraz podejmowanych przez nie działań na stronie internetowej gminy,
2) udostępnianie projektów uchwał odnoszących się do zagadnień związanych z przedmiotem działalności uczestników Programu,
3) udzielanie pomocy przy organizowaniu spotkań otwartych przez organizację, których tematyka wiąże się z programem.

11. Gminny program wspierania rodziny.

W Gminie Pawłosiów realizowany był Gminny program wspierania rodziny na lata 2020-2022 przyjęty uchwałą Nr XVIII/119/2020 Rady Gminy Pawłosiów z dnia 22 czerwca 2020 r. Program opracowano w oparciu o art. 176 ustawy z dnia 9 czerwca 2011 r. o wspieraniu rodziny i systemie pieczy zastępczej, w myśl którego gmina zobowiązana jest do tworzenia gminnego systemu profilaktyki i opieki nad dzieckiem i rodziną.
Główny cel programu to wspieranie rodzin przeżywających trudności w wypełnianiu funkcji opiekuńczo – wychowawczych w procesie przywracania ich zdolności do prawidłowego funkcjonowania. W rezultacie realizacji programu zakładany jest wzrost umiejętności opiekuńczo – wychowawczych, wzrost świadomości społeczeństwa na temat prawidłowego funkcjonowania rodziny, zmniejszenie liczby dzieci umieszczanych w pieczy zastępczej. Jednym z nowatorskich rozwiązań w systemie pomocy społecznej jest możliwość zatrudnienia asystenta rodziny. W 2021 r. w Gminie Pawłosiów wsparciem asystenta rodziny objętych było 12 rodzin. W 11 rodzinach asystent pracował za zgodą rodziny, wyrażoną na piśmie. Jedna rodzina zobowiązana została do współpracy przez Sąd Rejonowy w Jarosławiu.

Praca asystenta koncentrowała się głównie na: pomocy w budowaniu prawidłowego wzorca rodzica, wzmacnianiu kompetencji rodziców, podniesieniu ich samooceny, wzbudzeniu wiary we własne siły, pomocy w egzekwowaniu obowiązku szkolnego, pomocy w budowaniu prawidłowych relacji między członkami rodziny, pomocy w poszukiwaniu pracy, pomocy w załatwianiu spraw w urzędach i instytucjach, doradztwie w prowadzeniu gospodarstwa domowego, pomocy w planowaniu budżetu rodzinnego, pomocy w wyrobieniu nawyków higienicznych i utrzymywaniu czystości i porządku. Wsparcie asystenta polegało również na: prowadzeniu zbiórek odzieży, zabawek i sprzętów gospodarstwa domowego.

W wyniku przeprowadzonych działań przewidziano osiągnięcie następujących efektów:
- polepszenie sytuacji dziecka i rodziny,
- wzmocnienie poczucia bezpieczeństwa rodziny i dziecka,
- zminimalizowanie negatywnych zachowań oraz stworzenie skutecznego systemu wsparcia dla rodziny i dziecka,
- poprawę funkcjonowania rodzin z problemami opiekuńczo-wychowawczymi,
- przeciwdziałanie umieszczaniu dzieci w pieczy zastępczej,

- zabezpieczenie podstawowych potrzeb bytowych rodzin celem zapobiegania powstawaniu sytuacji kryzysowych,
- poprawę i wzrost jakości funkcjonowania rodziny,
- wzrost świadomości społeczeństwa w zakresie prawidłowego funkcjonowania rodziny i poprawnych relacji rodzinnych,
- umożliwienie dzieciom umieszczonym w pieczy zastępczej powrotu do rodziny naturalnej poprzez przywrócenie jej prawidłowych funkcji,
- rozwój efektywnej współpracy pomiędzy instytucjami i organizacjami realizującymi program wpierania rodziny.

Realizowane w ramach programu zadania koncentrowały się nie tylko na dziecku, ale również na całej rodzinie jako podstawowej komórce społecznej. W sytuacji, gdy dzieci zostały umieszczone poza rodziną biologiczną, celem było odzyskanie przez nią funkcji opiekuńczej.
W 2021 r. Gmina Pawłosiów opłaciła pobyt 4 dzieci w pieczy zastępczej w łącznej kwocie 8 387,26 zł.

12. Gminny program przeciwdziałania przemocy w rodzinie.

Zgodnie z nowelizacją ustawy o przeciwdziałaniu przemocy w rodzinie uchwałą Rady Gminy Pawłosiów Nr XXIV/168/2021 z dnia 09 luty 2021 r. został uchwalony Gminny program przeciwdziałania przemocy w rodzinie oraz ochrony ofiar przemocy w rodzinie na lata 2021-2025. Obsługę administracyjno-techniczną programu zapewnia GOPS Pawłosiów.

Główny cel programu to zwiększenie skuteczności działań na rzecz przeciwdziałania przemocy w rodzinie na terenie Gminy Pawłosiów.
Cele szczegółowe programu to:

- zmniejszenie skali zjawiska przemocy w rodzinie na terenie Gminy Pawłosiów;
- zwiększenie skuteczności działań interwencyjnych wobec osób stosujących przemoc w rodzinie;
- zwiększenie pomocy i ochrony ofiar przemocy w rodzinie;
- edukacja członków Zespołu Interwencyjnego.

Cele programu realizowane są poprzez budowanie lokalnego systemu przeciwdziałania przemocy, diagnozowanie zjawiska przemocy na terenie Gminy Pawłosiów, podnoszenie kompetencji służb i instytucji w zakresie przemocy w rodzinie, udzielenie pomocy ofiarom przemocy w rodzinie oraz oddziaływanie na sprawców tej przemocy.
Zadania z zakresu przeciwdziałania przemocy w rodzinie, wykonywane są przede wszystkim przez Gminny Zespół Interdyscyplinarny w Pawłosiowie.

W 2021 r. odbyło się 4 posiedzenia Gminnego Zespołu Interdyscyplinarnego w Pawłosiowie na których omówiono sytuację osób i rodzin pokrzywdzonych. Zostało spisanych 5 Niebieskich Kart (4 przez funkcjonariuszy Komendy Powiatowej Policji

w Jarosławiu oraz 1 przez pracownika socjalnego). W ramach posiedzeń odbywały się spotkania z ofiarami i sprawcami przemocy w rodzinie, w których brali udział policjanci, przedstawiciele Gminnej Komisji ds. Rozwiązywania Problemów Alkoholowych, pracownicy socjalni, w razie potrzeby pedagodzy szkolni oraz kuratorzy sądowi. W ramach posiedzeń Gminnego Zespołu Interdyscyplinarnego podejmowane były indywidualne działania wobec każdej rodziny, w której istniało podejrzenie występowania przemocy. Do zadań zespołu należało również: opracowywanie planów pomocy, monitorowanie sytuacji w tych rodzinach, dokumentowanie podejmowanych działań, a także ich efektów.

13. Strategia rozwiązywania problemów społecznych w Gminie Pawłosiów na lata 2019 – 2023.

Strategia rozwiązywania problemów społecznych w gminie Pawłosiów na lata 2019 - 2023, przyjęta została uchwałą Rady Gminy Pawłosiów Nr III/21/2018 z dniem 28 grudnia 2018 r.

W strategii założono pięć celów głównych:

1. **Ograniczenie zjawiska wykluczenia społecznego** poprzez wdrażanie nowych rozwiązań w zakresie integracji i reintegracji osób zagrożonych bądź dotkniętych wykluczeniem społecznym, wspieranie działań na rzecz osób zagrożonych wykluczeniem społecznym, wspieranie programów i inicjatyw na rzecz pomocy osobom zagrożonym bądź dotkniętym wykluczeniem społecznym, wzmocnienie i skoordynowanie współpracy podmiotów działających na rzecz osób wykluczonych społecznie oraz zwiększenie dostępu do poradnictwa specjalistycznego na rzecz tych osób.

2. **Wspieranie rodzin w realizacji funkcji opiekuńczo-wychowawczej** poprzez wdrażanie i promowanie różnorodnych form wsparcia, wspieranie działań organizacji prowadzących placówki wsparcia dziennego, wspieranie działań pomocowych realizowanych w placówkach stacjonarnych i dziennych, ogniskach wychowawczych, świetlicach i klubach środowiskowych dla dzieci i młodzieży, promowanie zdrowego modelu życia i pozytywnych wzorców rodziny, wspieranie działań profilaktycznych i wczesnej interwencji w rodzinie oraz rozwijanie modelowego systemu poradnictwa i edukacji dla rodziców w zakresie rozpoznawania zagrożeń opiekuńczo-wychowawczych.

3. **Zwiększenie i rozwój oferty świadczeń pomocy społecznej dla seniorów** poprzez: wspieranie organizowania grup samopomocowych osób starszych oraz inicjowanie pomocy sąsiedzkiej w środowisku lokalnym, włączenie wolontariuszy i innych grup społecznych w niesienie pomocy osobom starszym, rozwój form pomocy

środowiskowej dziennej i usług opiekuńczych skierowanych do ludzi starszych, wspieranie działań wzmacniających więzi międzypokoleniowe, inicjowanie współpracy instytucji pomocy społecznej i organizacji pozarządowych na rzecz świadczenia usług socjalnych dla osób starszych, wzbogacenie oferty w zakresie aktywizacji i organizacji czasu wolnego seniorów, edukowanie członków rodzin zajmujących się opieką nad osobami starszymi i przewlekle chorymi, promowanie zdrowego stylu życia i kreowanie pozytywnego wizerunku starości oraz prowadzenie kampanii medialnych i przeciwdziałanie dyskryminacji.

4. **Promowanie rozwoju infrastruktury pomocy społecznej** poprzez promowanie tworzenia i rozwoju instytucjonalnych i pozainstytucjonalnych form pomocy dziennej, wspieranie idei budowy i rozbudowy instytucji opiekuńczo-wychowawczych, socjalnych poprzez wskazywanie możliwości pozyskiwania środków, inicjowanie i wspieranie tworzonych placówek pomocy społecznej w szczególności na terenach wiejskich, wspieranie tworzenia sieci poradnictwa specjalistycznego.

5. **Doskonalenie kompetencji zawodowych kadry pomocy społecznej i podmiotów działających w obszarze pomocy społecznej** poprzez opracowanie programów szkoleniowych dla kadry pomocy społecznej i podmiotów działających w obszarze pomocy społecznej, organizowanie szkoleń, kursów, warsztatów w szczególności w zakresie pozyskiwania funduszy oraz podejmowanie współpracy ze szkołami i uczelniami.

VI. REALIZACJA UCHWAŁ RADY GMINY PAWŁOSIÓW

W 2021 r. Rada Gminy Pawłosiów obradowała na 11 sesjach, w tym 2 sesjach nadzwyczajnych. Rada podjęła 69 uchwał, które przekazane zostały do organów nadzoru, w zakresie zgodności z prawem – Wojewody Podkarpackiego, a w zakresie spraw finansowych Regionalnej Izbie Obrachunkowej w Rzeszowie. Organy nadzoru nie stwierdziły nieważności żadnej uchwały. Wszystkie uchwały umieszczone zostały w Biuletynie Informacji Publicznej, zaś uchwały stanowiące akty prawa miejscowego, dodatkowo zostały opublikowane w Dzienniku Urzędowym Województwa Podkarpackiego.

Szczegółowy wykaz uchwał podjętych przez Radę Gminy zawiera poniższa tabela

Lp.	Nr uchwały	Data podjęcia	Tytuł uchwały	Realizacja uchwał
1.	XXIV/162/2021	09.02.2021	w/s zmian w budżecie Gminy na 2021 rok	Zrealizowana. Opublikowana w Dzienniku Urzędowym Województwa Podkarpackiego
2.	XXIV/163/2021	09.02.2021	w/s zmiany uchwały w sprawie uchwalenia Wieloletniej Prognozy Finansowej Gminy Pawłosiów	Zrealizowana
3.	XXIV/164/2021	09.02.2021	w/s nabycia nieruchomości	Zrealizowana
4.	XXIV/165/2021	09.02.2021	w/s przyjęcia Programu opieki nad zwierzętami bezdomnymi oraz zapobiegania bezdomności zwierząt na terenie Gminy Pawłosiów w 2021 roku	Zrealizowana. Opublikowana w Dzienniku Urzędowym Województwa Podkarpackiego
5.	XXIV/166/2021	09.02.2021	w/s organizacji publicznego transport drogowego na terenie Gminy Pawłosiów	Niezrealizowana Opublikowana w Dzienniku Urzędowym Województwa Podkarpackiego
6.	XXIV/167/2021	09.02.2021	w/s uchwalenia aktualizacji założeń do planu zaopatrzenie w ciepło, energię elektryczną i paliwa gazowe dla Gminy Pawłosiów na lata 2020-2035	W trakcie realizacji
7.	XXIV/168/2021	09.02.2021	w/s przyjęcia Gminnego Programu Przeciwdziałania Przemocy	W trakcie realizacji

			w Rodzinie oraz Ochrony Ofiar Przemocy w Rodzinie na lata 2021-2025	
8.	XXV/169/2021	28.04.2021	w/s zmian w budżecie Gminy na rok 2021	Zrealizowana. Opublikowana w Dzienniku Urzędowym Województwa Podkarpackiego
9.	XXV/170/2021	28.04.2021	w/s zmiany uchwały w sprawie uchwalenia Wieloletniej Prognozy Finansowej Gminy Pawłosiów	Zrealizowana
10.	XXV/171/2021	28.04.2021	w/s wyrażenia zgody na wydzierżawienie na czas nieoznaczony w trybie przetargowym nieruchomości położonej w Pawłosiowie	Zrealizowana
11.	XXV/172/2021	28.04.2021	w/s wyrażenia zgody na wydzierżawienie na okres 10 lat w trybie bezprzetargowym nieruchomości położonej w Pawłosiowie	Zrealizowana
12.	XXV/173/2021	28.04.2021	w/s nieodpłatnego przejęcia na mienie komunalne Gminy Pawłosiów nieruchomości gruntowej stanowiącej własność Skarbu Państwa	W trakcie realizacji
13.	XXV/174/2021	28.04.2021	w/s nabycia nieruchomości	Zrealizowana
14.	XXV/175/2021	28.04.2021	w/s zbycia nieruchomości stanowiącej własność Gminy Pawłosiów w drodze przetargu	Niezrealizowana
15.	XXV/176/2021	28.04.2021	w/s rozpatrzenia skargi na Dyrektora Szkoły Podstawowej im. Ignacego Łukasiewicza w Cieszacinie Wielkim	Zrealizowana
16.	XXV/177/2021	28.04.2021	w/s rozpatrzenia petycji pt. „Alarm! STOP zabójczemu GMO - STOP niebezpiecznej SZCZEPIONCE”	Zrealizowana

17.	XXV/178/2021	28.04.2021	w/s rozpatrzenia petycji dotyczącej uchwały w sprawie uznania stosowania preparatów nazywanych szczepionką przeciwko COVID-19 za eksperyment medyczny na ludziach	Zrealizowana
18.	XXV/179/2021	28.04.2021	w/s rozpatrzenia petycji dotyczącej uchwały o wymogach dotyczących stosowania preparatów nazywanych szczepionkami przeciwko COVID-19	Zrealizowana
19.	XXV/180/2021	28.04.2021	w/s rozpatrzenia petycji dotyczącej przyjęcia uchwały o publikacji informacji dotyczących COVID-19	Zrealizowana
20.	XXV/181/2021	28.04.2021	w/s rozpatrzenia petycji dotyczącej wydania opinii w sprawie przeprowadzenia Referendum Ludowego w sprawie wdrożenia nowego Kodeksu Wyborczego oraz nowego Ustroju Prezydencko-Ludowego dla Polski	Zrealizowana
21.	XXV/182/2021	28.04.2021	w/s rozpatrzenia petycji dotyczącej poparcia Rządu Tymczasowej Rady Stanu Narodu Polskiego Społecznego Komitetu Konstytucyjnego	Zrealizowana
22.	XXV/183/2021	28.04.2021	w/s przyjęcia sołectwa Tywonia do Podkarpackiego Programu Odnowy Wsi na lata 2021-2025	Zrealizowana
23.	XXV/184/2021	28.04.2021	w/s zatwierdzenia Sołeckiej Strategii Rozwoju Wsi Tywonia na lata 2021 - 2025	W trakcie realizacji
24.	XXVI/185/2021	11.05.2021	w/s zmian w budżecie Gminy na rok 2021	Zrealizowana. Opublikowana w Dzienniku Urzędowym Województwa Podkarpackiego
25.	XXVII/186/2021	25.06.2021	w/s udzielenia Wójtowi Gminy Pawłosiów wotum zaufania	Zrealizowana

26.	XXVII/187/2021	25.06.2021	w/s rozpatrzenia i zatwierdzenia sprawozdania finansowego wraz ze sprawozdaniem z wykonania budżetu za 2020 rok	Zrealizowana
27.	XXVII/188/2021	25.06.2021	w/s udzielenia Wójtowi Gminy Pawłosiów absolutorium z tytułu wykonania budżetu za 2020 rok	Zrealizowana
28.	XXVII/189/2021	25.06.2021	w/s udzielenia pomocy finansowej Powiatowi Jarosławskiemu na realizację zadania polegającego na zakupie średniego samochodu ratowniczo-gaśniczego dla Jednostki Ratowniczo - Gaśniczej Komendy Powiatowej Państwowej Straży Pożarnej w Jarosławiu	Zrealizowana
29.	XXVII/190/2021	25.06.2021	w/s zmian w budżecie gminy na rok 2021	Zrealizowana. Opublikowana w Dzienniku Urzędowym Województwa Podkarpackiego
30.	XXVII/191/2021	25.06.2021	w/s nabycia nieruchomości	Zrealizowana
31.	XXVII/192/2021	25.06.2021	w/s zbycia nieruchomości w drodze bezprzetargowej	Zrealizowana
32.	XXVII/193/2021	25.06.2021	w/s obywatelskiej inicjatywy uchwałodawczej	W trakcie realizacji. Opublikowana w Dzienniku Urzędowym Województwa Podkarpackiego
33.	XXVII/194/2021	25.06.2021	w/s określenia średnich cen jednostek paliwa w Gminie Pawłosiów na rok szkolny 2021/2022	W trakcie realizacji. Opublikowana w Dzienniku Urzędowym Województwa Podkarpackiego

34.	XXVII/195/2021	25.06.2021	w/s przystąpienia do sporządzenia Strategii Rozwoju Gminy Pawłosiów na lata 2021 - 2027 oraz określenia szczegółowego trybu i harmonogramu opracowania projektu strategii, w tym trybu konsultacji	W trakcie realizacji
35.	XXVIII/196/2021	03.08.2021	w/s zmian w budżecie gminy na rok 2021	Zrealizowana. Opublikowana w Dzienniku Urzędowym Województwa Podkarpackiego
36.	XXVIII/197/2021	03.08.2021	w/s określenia wzoru wniosku o przyznanie dodatku mieszkaniowego oraz wzoru deklaracji o dochodach gospodarstwa domowego	W trakcie realizacji. Opublikowana w Dzienniku Urzędowym Województwa Podkarpackiego
37.	XXVIII/198/2021	03.08.2021	w/s rozpatrzenia skargi na Dyrektora Szkoły Podstawowej z Oddziałem Przedszkolnym w Cieszacinie Wielkim	Zrealizowana
38.	XXVIII/199/2021	03.08.2021	w/s zmiany Uchwały Nr LV/278/2018 Rady Gminy Pawłosiów z dnia 6 września 2018 r. w sprawie uchwalenia Regulaminu dostarczania wody i odprowadzania ścieków na terenie Gminy Pawłosiów	Zrealizowana
39.	XXIX/200/2021	2.09.2021	w/s zmian w budżecie gminy na rok 2021	Zrealizowana. Opublikowana w Dzienniku Urzędowym Województwa Podkarpackiego

40.	XXIX/201/2021	2.09.2021	w/s wyrażenia zgody na sprzedaż lokalu mieszkalnego położonego w Pawłosiowie stanowiącego własność Gminy Pawłosiów oraz udzielenie bonifikaty od ceny nieruchomości i ustanowienie służebności gruntowej	W trakcie realizacji
41.	XXIX/202/2021	2.09.2021	w/s wyrażenia zgody na sprzedaż lokalu mieszkalnego położonego w Pawłosiowie stanowiącego własność Gminy Pawłosiów oraz udzielenie bonifikaty od ceny nieruchomości i ustanowienie służebności gruntowej	W trakcie realizacji
42.	XXX/203/2021	24.09.2021	w/s zmian w budżecie gminy na 2021rok	Zrealizowana. Opublikowana w Dzienniku Urzędowym Województwa Podkarpackiego
43.	XXX/204/2021	24.09.2021	w/s powołania Komisji Planowania i Budżetu Rady Gminy Pawłosiów	Zrealizowana
44.	XXX/205/2021	24.09.2021	w/s uchwalenia statutu Gminnego Ośrodka Kultury w Pawłosiowie	W trakcie realizacji. Opublikowana w Dzienniku Urzędowym Województwa Podkarpackiego
45.	XXXI/206/2021	25.10.2021	w/s zmian w budżecie gminy na 2021rok	Zrealizowana. Opublikowana w Dzienniku Urzędowym Województwa Podkarpackiego
46.	XXXI/207/2021	25.10.2021	w/s zaciągnięcia długoterminowego kredytu	Zrealizowana
47.	XXXII/208/2021	10.11.2021	w/s udzielenia pomocy finansowej Powiatu Jarosławskiemu	Niezrealizowana

48.	XXXII/209/2021	10.11.2021	w/s zmian w budżecie gminy na 2021 rok	Zrealizowana częściowo. Opublikowana w Dzienniku Urzędowym Województwa Podkarpackiego
49.	XXXII/210/2021	10.11.2021	w/s przyjęcia rocznego programu współpracy Gminy Pawłosiów z organizacjami pozarządowymi oraz innymi podmiotami o których mowa w art. 3 ust. 3 ustawy o działalności pożytku publicznego i o wolontariacie na rok 2022	Uchwała do realizacji w roku 2022
50.	XXXII/211/2021	10.11.2021	zmieniająca uchwałę w sprawie uchwalenia Programu Profilaktyki i Rozwiazywania Problemów Alkoholowych oraz Przeciwdziałania Narkomanii dla Gminy Pawłosiów na 2021 r	Zrealizowana
51.	XXXII/212/2021	10.11.2021	w/s ustanowienia służebności gruntowej	Zrealizowana
52.	XXXII/213/2021	10.11.2021	w/s przyjęcia projektu zmiany Regulaminu dostarczania wody i odprowadzania ścieków na terenie Gminy Pawłosiów	Zrealizowana
53.	XXXIII/214/2021	03.12.2021	w/s udzielenia pomocy finansowej Powiatu Jarosławskiemu	Niezrealizowana
54.	XXXIII/215/2021	03.12.2021	w/s pokrycia części kosztów gospodarowania odpadami komunalnymi z dochodów własnych niepochodzących z pobranej opłaty za gospodarowanie odpadami komunalnymi	Zrealizowana
55.	XXXIII/216/2021	03.12.2021	w/s zmian w budżecie gminy na 2021rok	Zrealizowana częściowo. Opublikowana w Dzienniku Urzędowym Województwa Podkarpackiego

56.	XXXIII/217/2021	03.12.2021	w/s ustalenia wydatków budżetu gminy, które w 2021 roku nie wygasają z upływem roku budżetowego	Uchylona własną uchwałą.
57.	XXXIII/218/2021	03.12.2021	w/s przyjęcia projektu zmiany Regulaminu dostarczania wody i odprowadzania ścieków na terenie Gminy Pawłosiów	Zrealizowana
58.	XXXIII/219/2021	03.12.2021	zmieniająca uchwałę w sprawie zasad przyznawania i wysokości diet radnych Rady Gminy Pawłosiów	W trakcie realizacji
59.	XXXIII/220/2021	03.12.2021	w/s ustalenia wynagrodzenia Wójta Gminy Pawłosiów	W trakcie realizacji
60.	XXXIV/221/2021	30.12.2021	w/s uchwalenia Wieloletniej Prognozy Finansowej Gminy Pawłosiów	Uchwała do realizacji w roku 2022
61.	XXXIV/222/2021	30.12.2021	w/s uchwalenia budżetu Gminy Pawłosiów na 2022 rok	Uchwała do realizacji w roku 2022. Opublikowana w Dzienniku Urzędowym Województwa Podkarpackiego
62.	XXXIV/223/2021	30.12.2021	w/s zmian w budżecie gminy na 2021rok	Zrealizowana. Opublikowana w Dzienniku Urzędowym Województwa Podkarpackiego
63.	XXXIV/224/2021	30.12.2021	w/s ustalenia wydatków budżetu gminy, które w 2021 roku nie wygasają z upływem roku budżetowego	W trakcie realizacji
64.	XXXIV/225/2021	30.12.2021	w/s uchwalenia Programu Profilaktyki i Rozwiązywania Problemów Alkoholowych oraz Przeciwdziałania Narkomanii dla Gminy Pawłosiów na 2022 rok	Uchwała do realizacji w roku 2022

65.	XXXIV/226/2021	30.12.2021	w/s zmian w Regulaminie dostarczania wody i odprowadzania ścieków na terenie Gminy Pawłosiów	Zrealizowana. Opublikowana w Dzienniku Urzędowym Województwa Podkarpackiego
66.	XXXIV/227/2021	30.12.2021	w/s uchwalenia planu pracy Rady Gminy Pawłosiów na 2022 rok	Uchwała do realizacji w roku 2022
67.	XXXIV/228/2021	30.12.2021	w/s zatwierdzenia planu pracy Komisji Rewizyjnej Rady Gminy Pawłosiów na 2022 rok	Uchwała do realizacji w roku 2022
68.	XXXIV/229/2021	30.12.2021	w/s zatwierdzenia planu pracy Komisji Skarg, Wniosków i Petycji Rady Gminy Pawłosiów na 2022 rok	Uchwała do realizacji w roku 2022
69.	XXXIV/230/2021	30.12.2021	w/s przyjęcia planów pracy stałych komisji Rady Gminy Pawłosiów na 2022 rok	Uchwała do realizacji w roku 2022

Źródło: rejestr uchwał Rady Gminy Pawłosiów.

VII. WSPÓŁPRACA Z INNYMI SPOŁECZNOŚCIAMI SAMORZĄDOWYMI

Stowarzyszenie Miejskiego Obszaru Funkcjonalnego Jarosław – Przeworsk.

W 2015 r. Gmina Pawłosiów przystąpiła do Stowarzyszenia Miejskiego Obszaru Funkcjonalnego Jarosław – Przeworsk.

Miejski Obszar Funkcjonalny Jarosław - Przeworsk (MOF Jarosław - Przeworsk) obejmuje: Gminę Miejską Jarosław, Gminę Miejską Przeworsk, Gminę Pawłosiów i Gminę Przeworsk.

Stowarzyszenie ma na celu realizację działań zapewniających zrównoważony i długofalowy rozwój miast i gmin skupionych w Miejskim Obszarze Funkcjonalnym Jarosław - Przeworsk oraz zacieśnienie partnerskiej współpracy samorządowej w kierunku efektywnego wykorzystania środków pomocowych w perspektywie finansowej 2014 - 2020.

Działania samorządów są wielopłaszczyznowe i obejmują między innymi:

- diagnozowanie problemów rozwojowych dla całego MOF Jarosław – Przeworsk oraz wypracowywanie sposobów ich rozwiązywania,
- pozyskiwanie środków zewnętrznych, tj. funduszy krajowych i zagranicznych, w tym funduszy Unii Europejskiej, na realizację wspólnych zadań,
- współpracę na rzecz integracji i reintegracji zawodowej i społecznej osób zagrożonych wykluczeniem społecznym,
- współpracę w dziedzinie kultury, sztuki, ochrony dóbr kultury i dziedzictwa narodowego,
- działalność wspomagającą rozwój gospodarczy, w tym rozwój przedsiębiorczości,
- promocję zatrudnienia i aktywizacji zawodowej osób pozostających bez pracy i zagrożonych zwolnieniem z pracy,
- działalność na rzecz integracji europejskiej oraz rozwijania kontaktów i współpracy między społeczeństwami.

Efekty funkcjonowania Gminy Pawłosiów w Stowarzyszeniu Miejskiego Obszaru Funkcjonalnego Jarosław - Przeworsk w roku 2021:

Gmina współpracuje z pozostałymi partnerami na rzecz rozwoju Miejskiego Obszaru Funkcjonalnego Jarosław - Przeworsk. Działalność Stowarzyszenia w roku 2021 skupiała się na projektach w zakresie rewitalizacji, aktywnej integracji osób zagrożonych ubóstwem lub wykluczeniem społecznym, poprawy sytuacji osób bezrobotnych na rynku pracy, finansowanych z Regionalnego Programu Operacyjnego Województwa Podkarpackiego na lata 2014 – 2020.

Lokalna Grupa Działania Stowarzyszenie „Z Tradycją w nowoczesność".

Działalność Stowarzyszenia zainicjowano w 2004 r. na spotkaniu przedstawicieli różnych środowisk i grup społecznych, którego celem było opracowanie „Planu rozwoju miejscowości Pawłosiów".
W 2005 r. partnerzy trzech gmin – Pawłosiów, Roźwienica, Pruchnik zarejestrowali Fundację „Z Tradycją w Nowoczesność" z siedzibą w Pawłosiowie.
W 2015 r. forma prawna organizacji uległa zmianie, powstało Stowarzyszenie „Z Tradycją w Nowoczesność", które na dzień 31.12.2018 r. obejmuje gminy: Chłopice, Kańczuga, Laszki, Pawłosiów, Pruchnik, Radymno, Roźwienica oraz Miasto Radymno.

Wizja Lokalnej Grupy Działania Stowarzyszenie „Z Tradycją w Nowoczesność"

„Obszar o czystym środowisku naturalnym rozwijający się dzięki przemysłowi rolno – spożywczemu na własnej bazie surowcowej, pozarolniczej działalności gospodarczej, turystyce rodzinnej i agroturystyce, gdzie mieszkańcy mają stworzone warunki do rozwoju osobistego i pracy zawodowej, szeroki dostęp do kultury, sportu oraz rekreacji i wypoczynku".

Cele ogólne:
I. Rewitalizacja społeczna.
II. Rozwój przedsiębiorczości na obszarze LGD oraz branży rolno – spożywczej.

Cele szczegółowe:
1. Polepszenie warunków spędzania czasu wolnego przez mieszkańców i turystów.
2. Wzrost aktywności społeczności lokalnej i integracji mieszkańców na rzecz inkluzji społecznej.
3. Wspieranie podejmowania i rozwoju działalności gospodarczej, w tym agroturystyki i turystyki wiejskiej.

Efekty działania Gminy Pawłosiów w Stowarzyszeniu roku 2021:

Mieszkańcy i przedsiębiorcy Gminy Pawłosiów mogli aktywnie uczestniczyć w działaniach statutowych Stowarzyszenia, korzystając z oferty w zakresie szkoleń, doradztwa, warsztatów oraz współfinansowania przedsięwzięć kwalifikujących się do objęcia wsparciem w ramach Programu Rozwoju Obszarów Wiejskich na lata 2014 - 2020.

W styczniu i listopadzie 2021 r. Stowarzyszenie ogłosiło konkursy dotyczące „Podejmowania działalności gospodarczej". W odpowiedzi na nabór wpłynęło 27 wniosków od osób

fizycznych zainteresowanych założeniem działalności gospodarczej. Wszystkie wnioski zostały ocenione pozytywnie.

Z uwagi na ograniczoną alokację środków finansowych, dotację w kwocie 60.000,00 zł otrzymało 21 przedsiębiorców. Dotacje unijne na rozpoczęcie działalności otrzymali również przyszli przedsiębiorcy z Gminy Pawłosiów (w naborze 1/2021 - 2 osoby z miejscowości: Pawłosiów i Widna Góra, w naborze nr 2/2021 - 1 osoba: mieszkaniec Cieszacina Wielkiego).

W listopadzie 2021 r. Stowarzyszenie ogłosiło także nabór z zakresu „Poprawy infrastruktury turystycznej, rekreacyjnej i kulturalnej". W ramach konkursu złożony został wniosek Gminy Pawłosiów dotyczący „Zagospodarowania przestrzeni publicznej poprzez utworzenie ogólnodostępnej strefy rekreacji w miejscowości Pawłosiów" na kwotę 222 000,00 zł.

Udział w wydarzeniach aktywizacyjnych i promocyjnych:

1. Quiz on-line nt. działalności LGD- konkurs skierowany do dzieci i młodzieży z gmin i miast wchodzących w skład LGD. (Wśród zdobywców głównych nagród było troje mieszkańców Pawłosiowa).

2. Rozwiąż krzyżówkę z Biuletynu LGD i wygraj nagrodę! –konkurs skierowany do osób pełnoletnich będących mieszkańcami gmin wchodzących w skład LGD. (Mieszkańcy Gminy Pawłosiów zajęli 2 i 3 miejsce).

3. Warsztaty artystyczne, zorganizowane w dniu 30.09.2021 r. dla osób dorosłych będących mieszkańcami gmin wchodzących w skład LGD.

4. Warsztaty, szkolenia oraz spotkania konsultacyjne i informacyjne w zakresie pozyskiwania środków unijnych na założenie działalności gospodarczej oraz poprawę infrastruktury turystycznej, rekreacyjnej i kulturalnej.

Pozostała działalność Stowarzyszenia z udziałem mieszkańców gminy:

1.Spotkanie zorganizowane w biurze LGD z koordynatorem projektu dla osób/podmiotów zainteresowanych konkursem „Podkarpackie Inicjatywy Lokalne".

2. Szkolenia/warsztaty z zakresu Smart Village dla lokalnych liderów, przedstawicieli KGW, organizacji non-profit, samorządów, pracowników JST zajmujących się pozyskiwaniem funduszy unijnych, sołtysów, rolników, przedsiębiorców. Celem spotkania było wskazanie szerokiego zakresu istniejących narządzi, które mogą wspierać długoterminowe, zintegrowane strategie i społeczności wiejskie w realizacji projektów ukierunkowanych na rozwój obszarów wiejskich.

VIII. WYKORZYSTANIE ZASOBU NIERUCHOMOŚCI GMINNYCH

Stan gruntów ogółem w gminie na dzień 31.12.2021 r. wynosi 173,3709 ha w tym:
- w użytkowaniu wieczystym osób prywatnych znajdują się trzy działki o łącznej pow. 0,1100 ha. (Cieszacin Mały - dz. 56/1 o pow. 0,0500 ha, Kidałowice - dz. 517/4 o pow. 0,0200 ha, Pawłosiów - dz. 489/24 o pow. 0,0400 ha)

- w trwałym zarządzie (Szkoła Podstawowa w Cieszacinie Wielkim) działka nr 1/5 o pow. 0,7240 ha.

Nieruchomości gminne zlokalizowane są w 8 obrębach ewidencyjnych: obręb 1 Cieszacin Mały - 44 działki, obręb 2 Cieszacin Wielki - 94 działki, obręb 3 Kidałowice - 89 działek, obręb 4 Ożańsk - 36 działek, obręb 5 Pawłosiów - 225 działek, obręb 6 Szczytna - 24 działki, obręb 7 Tywonia - 49 działek, obręb 8 Wierzbna - 134 działki.

Główne kierunki gospodarowania nieruchomościami gminnymi w 2021 r.

1) nieruchomości sprzedane w drodze przetargu – 3 działki o łącznej pow. 0,3527 ha,
2) nieruchomości sprzedane w drodze bezprzetargowej – 2 działki o pow. 0,0303 ha,
3) nieruchomości gruntowe nabyte w drodze darowizny – 5 działek o łącznej pow. 0,214 ha,
4) nieruchomości skomunalizowane – 1 działka o łącznej pow. 0,340 ha.

Gmina Pawłosiów wydzierżawia i wynajmuje nieruchomości gminne, w tym pod:

1) uprawy rolne o łącznej powierzchni – 30,7500 ha,
2) cele mieszkaniowe – (grunty zabudowane) – 0,1000 ha,
3) ogrody warzywne – o łącznej pow. 0,2509 ha,
4) działalność gospodarczą – 0,1482 ha,
5) reklamy – 10 m^2,
6) część budynków pod działalność gospodarczą o łącznej pow. 989,00 m^2,
W związku z tym jest zawartych 37 umów dzierżawy i najmu nieruchomości.

Gmina Pawłosiów użycza nieruchomość gruntową w Maleniskach o pow. 6,7300 ha.

IX. OCHRONA ŚRODOWISKA

1. Gospodarka wodno – ściekowa.

SIEĆ WODOCIĄGOWA W GMINIE PAWŁOSIÓW

Na obszarze Gminy Pawłosiów wszystkie miejscowości objęte są systemem zbiorowego zaopatrzenia w wodę. Sieć wodociągowa ma długość 85,6 km. Do sieci gminnej podłączonych jest 2 428 nieruchomości.

Sieć wodociągowa w miejscowościach: Wierzbna, Ożańsk, Cieszacin Wielki, Cieszacin Mały, Szczytna, Maleniska, Tywonia zasilana jest z ujęcia wód podziemnych składającego się z 3 studni wierconych, zlokalizowanych na terenie wsi Wierzbna. Natomiast sieć wodociągowa na terenie Pawłosiowa, Widnej Góry i Kidałowic zasilana jest wodą z ujęcia powierzchniowego i sieci wodociągowej miasta Jarosławia.

Obiekty wodociągowe:

- Przepompownie wody: Wierzbna - droga do Ożańska., Wierzbna - SKR, Tywonia - Sitniki,
  Widna Góra - ul. Strzelecka;
- Studnie głębinowe: Wierzbna (S-1, S-2, S-3);
- Stacja Uzdatniania Wody w Wierzbnej;
- Zbiorniki Wyrównawcze w Wierzbnej - przy SUW, Wierzbna - droga do Ożańska, Tywonia – Sitniki.

Sieć kanalizacji sanitarnej w Gminie Pawłosiów

Łączna długości sieci kanalizacji sanitarnej wynosi 159,1 km. Do sieci gminnej podłączonych jest 2 313 nieruchomości. Ścieki z terenów skanalizowanych z miejscowości Wierzbna, Ożańsk, Cieszacin Wielki, Cieszacin Mały, Szczytna, Tywonia odprowadzane są do gminnej oczyszczalni ścieków w Wierzbnej. Natomiast ścieki z terenu Pawłosiowa, Malenisk, Widnej Góry i Kidałowic odprowadzane są do oczyszczalni ścieków w Jarosławiu.

Obiekty kanalizacji sanitarnej:

- Oczyszczalnia ścieków - Wierzbna

Oczyszczalnia mechaniczno-biologiczna zmodernizowana w 2015 roku, posiada przepustowość 600 m^3 ścieków na dobę.

W roku 2021 do oczyszczalnii odprowadzonych zostało 140,692 m^3 ścieków. W oczyszczalni prowadzona jest również przeróbka osadów ściekowych w warunkach stabilizacji tlenowej oraz odwadnianie osadów na prasie taśmowej.

Oczyszczalnia ścieków w Wierzbnej.

- Przepompownie ścieków położone w miejscowościach:

Cieszacin Mały - 2, Cieszacin Wielki - 3, Kidałowice - 1, Maleniska - 2, Ożańsk - 2, Pawłosiów - 2, Widna Góra - 1, Tywonia - 1, Wierzbna - 3

W zakresie usługi zbiorowego zaopatrzenia w wodę nadrzędnym celem jest zapewnienie niezawodności dostawy wody, podwyższenie jakości świadczonych usług.

W ramach usługi zbiorowego odprowadzania i oczyszczania ścieków na bieżąco podejmowane były działania mające na celu usprawnienie funkcjonowania systemu kanalizacyjnego i podniesienie poziomu świadczenia usług w celu poszerzenia kręgu klientów.

Gmina Pawłosiów dążyła do optymalizacji gospodarowania zasobami wodnymi poprzez racjonalizację zużycia wody przez odbiorców oraz minimalizację strat wody w procesach technologicznych uzdatniania i dystrybucji wody, a także oczyszczania ścieków.
Celowi temu służy prowadzona gospodarka wodomierzowa – montaż wodomierzy głównych u wszystkich odbiorców wody, okresowa legalizacja wodomierzy i kontrole wskazań, a także prowadzenie ciągłej kontroli legalności przyłączy wodociągowych i kanalizacyjnych.

W 2021 r. wybudowano 386 m kanalizacji sanitarnej grawitacyjnej w miejscowości Wierzbna, Pawłosiów i Widna Góra. Wybudowana infrastruktura zwiększy atrakcyjność terenów pod kątem ich wykorzystania na cele budownictwa mieszkaniowego.
Koszt inwestycji wyniósł 111 285,34 zł i został w całości pokryty z budżetu gminy.

Taryfy na wodę i ścieki

W roku 2021 obowiązywały taryfy zatwierdzone Decyzją RZ.RET.070.3.57.2018.AS Dyrektora Regionalnego Zarządu Gospodarki Wodnej Państwowego Gospodarstwa Wodnego Wody Polskie z siedzibą w Rzeszowie z dnia 17 maja 2018 r. w sprawie zatwierdzenia taryfy dla zbiorowego zaopatrzenia w wodę i zbiorowego odprowadzania ścieków na okres 3 lat.

Wysokość cen i stawek opłat za zaopatrzenie w wodę w roku 2021

Taryfowa grupa odbiorców	**2020/2021 do 29.02.2021 r.**		**2021/2022 od 01.03.2021 r.**		**Jednostka miary**
Cena wody	netto	**brutto**	netto	**brutto**	**zł/m^3**
Grupa I gospodarstwa domowe	2,98	**3,22**	3,21	**3,47**	**zł/m^3**
Grupa II pozostali odbiorcy	2,98	**3,22**	3,21	**3,47**	**zł/m^3**
Stawka opłaty abonamentowej Grupa I i II	1,84	**1,99**	1,83	**1,98**	**zł/m-c odbiorca**

Wysokość cen za odprowadzanie ścieków w roku 2021

Taryfowa grupa odbiorców	**2020/2021 do 29.02.2021 r.**		**2021/2022 od 01.03.2021 r.**		**Jednostka miary**
Cena usługi za odprowadzanie ścieków	netto	**brutto**	netto	**brutto**	**zł/m^3**
Grupa I gospodarstwa domowe	3,59	**3,88**	3,78	**4,09**	**zł/m^3**
Grupa II pozostali odbiorcy	3,59	**3,88**	3,78	**4,09**	**zł/m^3**

2. Gospodarka odpadami.

Zgodnie z ustawą o utrzymaniu czystości i porządku w gminach, w brzmieniu obowiązującym od 2013 r. gminy przejęły nadzór nad gospodarką odpadami komunalnymi, w tym obowiązek zorganizowania odbioru od mieszkańców odpadów komunalnych powstających w gospodarstwach domowych oraz zapewnienie zagospodarowania tych odpadów, utworzenie Punktu Selektywnej Zbiórki Odpadów Komunalnych.

Od samego początku funkcjonowania tego systemu w naszej gminie zadania te powierzone są zewnętrznemu wykonawcy, wyłanianemu w drodze przetargu nieograniczonego w trybie przepisów ustawy „Prawo zamówień publicznych".

Obsługę w zakresie odbioru i zagospodarowania odpadów komunalnych oraz odbioru odpadów z Punktu Selektywnej Zbiórki Odpadów Komunalnych dla Gminy Pawłosiów w okresie

od 1 stycznia 2021 r. do 31 grudnia 2021 r. zapewniało Przedsiębiorstwo Gospodarki Komunalnej i Mieszkaniowej w Jarosławiu.

Zasady funkcjonowania gminnego systemu gospodarki odpadami komunalnymi w 2021 r. regulowały następujące akty prawne:

a) uchwała Nr XXI/135/2020 Rady Gminy Pawłosiów z dnia 24 września 2020 r. w sprawie określenia szczegółowego sposobu i zakresu świadczenia usług w zakresie odbierania odpadów komunalnych od właścicieli nieruchomości i zagospodarowania tych odpadów,

b) uchwała Nr XXI/134/2020 Rady Gminy Pawłosiów z dnia 24 września 2020 r. w sprawie przyjęcia regulaminu utrzymania czystości i porządku na terenie gminy,

c) uchwała Nr XXII/147/2020 Rady Gminy Pawłosiów z dnia 30 listopada 2020 r. w sprawie określenia wzoru deklaracji o wysokości opłaty za gospodarowanie odpadami komunalnymi składanej przez właściciela nieruchomości,

d) uchwała Nr XV/70/15 Rady Gminy Pawłosiów z dnia 27 listopada 2015 r. w sprawie określenia terminu, częstotliwości i trybu uiszczania opłaty za gospodarowanie odpadami komunalnymi,

e) uchwała Nr XXII/146/2020 Rady Gminy Pawłosiów z dnia 30 listopada 2020 r. w sprawie wyboru metody ustalenia opłaty za gospodarowanie odpadami komunalnymi oraz ustalenia wysokości tej opłaty,

f) uchwała Nr XXXVIII/223/2013 Rady Gminy Pawłosiów z dnia 17 lipca 2013 r. w sprawie określenia górnych stawek opłat ponoszonych przez właścicieli nieruchomości niezamieszkałych za usługi w zakresie odbierania odpadów komunalnych oraz opróżniania i transportu nieczystości ciekłych ze zbiorników bezodpływowych.

Zgodnie z uchwałą Nr XXII/146/2020 Rady Gminy Pawłosiów z dnia 30 listopada 2020 r. w sprawie wyboru metody ustalenia opłaty za gospodarowanie odpadami komunalnymi oraz ustalenia wysokości tej opłaty od dnia 1 stycznia 2021 r. obowiązywała stawka opłaty w wysokości 29,00 zł za jedną osobę miesięcznie, jeżeli odpady były zbierane i odbierane w sposób selektywny oraz stawka opłaty podwyższonej, jeżeli właściciel nieruchomości nie wypełniał obowiązku zbierania odpadów komunalnych w sposób selektywny w wysokości 60,00 zł za jedną osobę miesięcznie. Obowiązywało również zwolnienie w części z opłaty za gospodarowanie odpadami komunalnymi właścicieli nieruchomości zabudowanych budynkami mieszkalnymi jednorodzinnymi kompostujących bioodpady stanowiące odpady komunalne w kompostowniku przydomowym w wysokości 1,00 zł miesięcznie od jednego mieszkańca.

Z pobranych opłat Gmina Pawłosiów pokrywała koszty funkcjonowania systemu gospodarowania odpadami komunalnymi, które obejmują koszty odbierania, transportu, zbierania, odzysku i unieszkodliwiania odpadów komunalnych, tworzenia i utrzymania Punktu

Selektywnej Zbiórki Odpadów Komunalnych, kosztów obsługi administracyjnej tego systemu oraz edukacji ekologicznej w zakresie prawidłowego postępowania z odpadami komunalnymi.

Właściciele nieruchomości osobiście deklarowali liczbę osób zamieszkujących daną nieruchomość i sposób gospodarowania odpadami. Na bieżąco również weryfikowana była liczba osób zgłoszonych w deklaracjach z bazą meldunkową pod kątem osób nowo zameldowanych. W przypadku rozbieżności do właścicieli nieruchomości wysłane zostały wezwania w sprawie ujęcia nowych osób w deklaracjach, bądź złożenia wyjaśnień.

W ramach systemu, firma odbierająca odpady komunalne z terenu Gminy Pawłosiów wyposażała wszystkich mieszkańców w pojemniki na odpady zmieszane i worki do selektywnej zbiórki odpadów. Podczas odbioru odpadów segregowanych mieszkańcy otrzymali worki na wymianę. Odbiór odpadów komunalnych zmieszanych z nieruchomości na terenie Gminy Pawłosiów odbywał się dwa razy w miesiącu, natomiast odpadów segregowanych raz w miesiącu.

Liczba mieszkańców zameldowanych na dzień 31.12.2021 r. wynosiła 8491 osób, natomiast liczba mieszkańców zamieszkałych na terenie Gminy Pawłosiów zgodnie ze złożoną deklaracją wynosiła 6827 osób. Po weryfikacji złożonych deklaracji wynika, że 1664 osoby nie zamieszkują na terenie Gminy Pawłosiów. Różnica pomiędzy ilością osób zameldowanych, a łączną liczbą osób zadeklarowanych w systemie wynika z faktu, iż wiele osób jest zameldowanych na terenie gminy, ale ze względu na miejsce pracy, nauki lub miejsca przebywania własnej rodziny zamieszkują poza terenem Gminy Pawłosiów.

Punkt Selektywnej Zbiórki Odpadów Komunalnych

Na terenie Gminy Pawłosiów funkcjonuje Punkt Selektywnej Zbiórki Odpadów Komunalnych (PSZOK) mieszczący się przy Oczyszczalni Ścieków w miejscowości Wierzbna. PSZOK był czynny dwa razy w tygodniu we wtorki i soboty w godz. 7^{00} – 15^{00}. Do punktu mieszkańcy mogli dostarczać odpady tj.: meble i inne odpady wielkogabarytowe, zużyty sprzęt elektryczny i elektroniczny, zużyte baterie, przeterminowane leki i chemikalia, zużyte opony, odpady ulegające biodegradacji, odpady komunalne budowlane i rozbiórkowe, tworzywa sztuczne, metale, opakowania wielomateriałowe, szkło, makulaturę. Pojemniki na zużyte baterie znajdowały się również w obiektach użyteczności publicznej.

Punkt Selektywnej Zbiórki Odpadów Komunalnych w Wierzbnej.

X. OŚWIETLENIE

W ramach poprawy infrastruktury oświetlenia ulicznego na terenie Gminy Pawłosiów w roku 2021 zrealizowano niżej wymienione przedsięwzięcia:

L.p.	Nazwa zadania	Opis zadania	Kwota w zł
1.	**Budowa oświetlenia ulicznego w ciągu drogi powiatowej nr 1725 Jarosław - Pawłosiów**	Zadanie wykonane w związku z likwidacją napowietrznej linii energetycznej, na której zainstalowane były oprawy oświetlenia ulicznego. Zadanie obejmowało budowę 16 punktów oświetleniowych na słupach stalowych	**159.806,09**
2.	**Zaprojektowanie i wybudowanie oświetlenia ulicznego ul. Cichej w m. Widna Góra**	Zadanie obejmowało zaprojektowanie i wybudowanie 11 punktów oświetleniowych zainstalowanych na 11 słupach	**97.693,44**
3.	**Zaprojektowanie i wybudowanie oświetlenia boiska sportowego w Kidałowicach**	Zadanie obejmowało zaprojektowanie i wybudowanie 6 projektorów typu LED posadowionych na masztach stalowych	**84.995,57**
4.	**Budowa oświetlenia ulicznego drogi gminnej na dz. ew. nr 227 w Tywoni**	Zadanie obejmowało zainstalowanie 10 punktów oświetleniowych na 9 słupach wraz z linią kablową	**79.946,43**
5.	**Budowa oświetlenia placu zabaw w Pawłosiowie**	Zadanie obejmowało budowę 8 punktów oświetleniowych zainstalowanych na słupach stalowych	**77.926,56**
6.	**Budowa oświetlenia ulicznego drogi gminnej nr 114032R w Pawłosiowie**	Zadanie obejmowało rozbudowę rozpoczętego w 2020 r. oświetlenia ulicznego drogi gminnej nr 114032R w Pawłosiowie. Dobudowanych zostało 4 punkty oświetleniowe wraz z linią kablową	**38.834,89**
7.	**Budowa oświetlenia ulicznego drogi gminnej na dz. ew. nr 285 w Wierzbnej**	Zadanie obejmowało budowę 4 punktów oświetleniowych na 3 słupach	**38.304,20**
Ogółem:			**577.507,18**

Ponadto wykonano dokumentację projektowo - kosztorysową dla zadań: Budowa oświetlenia ulicznego drogi gminnej w Cieszacinie Wielkim – 26.000,00 zł, Budowa oświetlenia ulicznego ul. Widokowej w m. Widna Góra -9.700,00 zł; Budowa oświetlenia ulicznego w ciągu drogi powiatowej i terenu wokół UG Pawłosiów – 15.000,00 zł. Wykonane zostały również roboty w ramach konserwacji i bieżącego utrzymania infrastruktury oświetleniowej na terenie Gminy Pawłosiów za kwotę 72.600,00 zł

Przy budowie urządzeń elektroenergetycznych zastosowano technologię oświetlenia LED, co zapewni wysoki komfort dla uczestników ruchu drogowego oraz oszczędność w zużyciu energii elektrycznej.

Oświetlenie uliczne w Pawłosiowie

XI. SIEĆ DRÓG GMINNYCH W GMINIE PAWŁOSIÓW

Na terenie Gminy Pawłosiów występuje układ kolejowy i układ drogowy. Układ kolejowy obejmuje magistralę kolejową E 30 Kraków – Medyka, przebiegającą tranzytem, północnym obrzeżem gminy.

Autostrada, droga wojewódzka, drogi powiatowe i gminne stwarzają dobrą sieć połączeń drogowych. Pozwala to na dojazd do każdego sołectwa.

Układ drogowy obejmuje:

- autostradę Jędrzychowice - Korczowa - 8,5 km,
- drogę krajową Nr 4 Zgorzelec - Korczowa (międzynarodowa E - 40) - 3,8 km,
- drogę wojewódzką Nr 880 Jarosław - Pruchnik - 3,9 km,
- 10 dróg powiatowych - 30,8 km,
- 63 dróg gminnych publicznych - 66,2 km.

MAPA EWIDENCJI DRÓG GMINNYCH DLA GMINY PAWŁOSIÓW

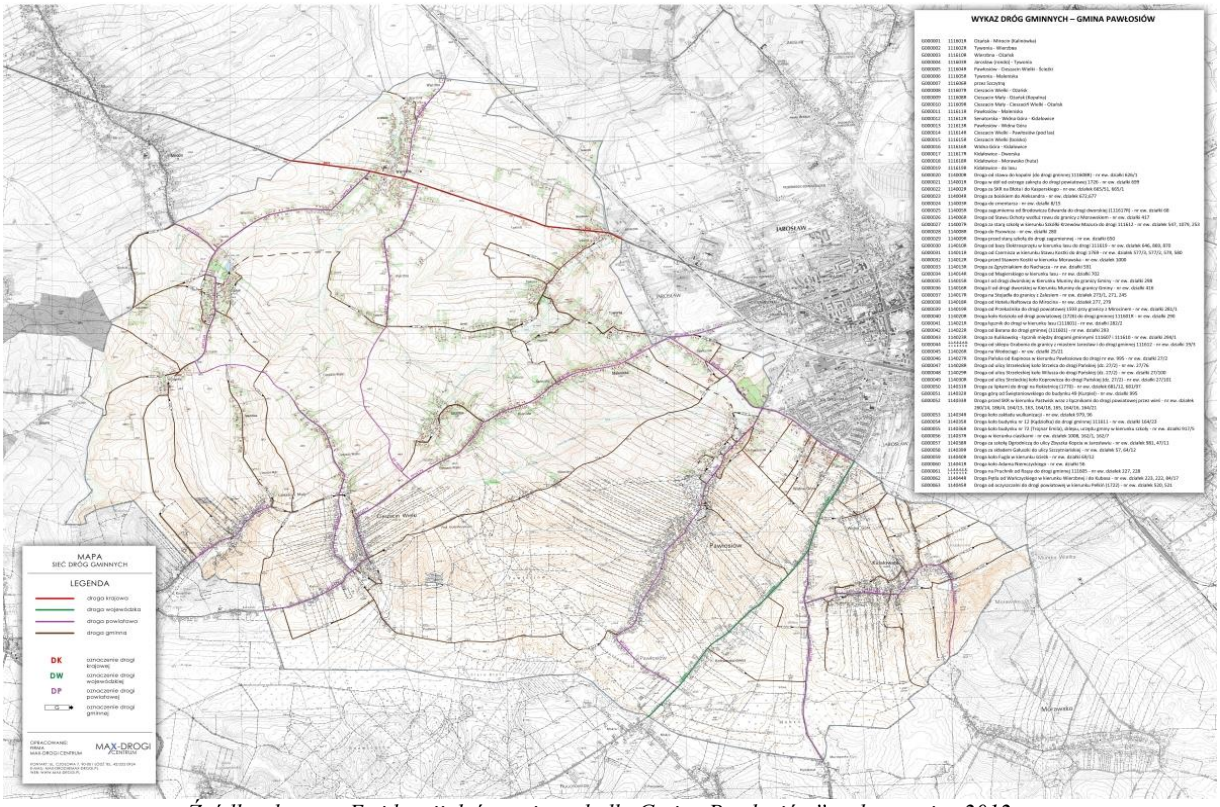

Źródło: dane z „Ewidencji dróg gminnych dla Gminy Pawłosiów" wykonanej w 2012 r. przez firmę P.P.H.U. MAX-DROGI CENTRUM z Łodzi.

WYKAZ DRÓG GMINNYCH – GMINA PAWŁOSIÓW

G000001	111601R	Ożańsk - Mirocin (Kalinówka)
G000002	111602R	Tywonia - Wierzbna
G000003	111610R	Wierzbna - Ożańsk
G000004	111603R	Jarosław (rondo) - Tywonia

G000005	111604R	Pawłosiów - Cieszacin Wielki - Ścieżki
G000006	111605R	Tywonia - Maleniska
G000007	111606R	przez Szczytną
G000008	111607R	Cieszacin Wielki
G000009	111608R	Cieszacin Mały - Ożańsk (Kopalnia)
G000010	111609R	Cieszacin Mały - Cieszacin Wielki - Ożańsk
G000011	111611R	Pawłosiów - Maleniska
G000012	111612R	Senatorska - Widna Góra
G000013	111613R	Pawłosiów - Widna Góra
G000014	111614R	Cieszacin Wielki - Pawłosiów (pod las)
G000015	111615R	Cieszacin Wielki (boisko)
G000016	111616R	Widna Góra - Kidałowice
G000017	111617R	Kidałowice - Dworska
G000018	111618R	Kidałowice - Morawsko (huta)
G000019	111619R	Kidałowice - do lasu (944)
G000020	114000 R	Droga od stawu do kopalni (do drogi gminnej (111608R))
G000021	114001 R	Droga w dół od ostrego zakrętu do drogi powiatowej (1726)
G000022	114002 R	Droga za SKR na Błota i do Kasperskiego
G000023	114004 R	Droga za boiskiem do Aleksandra
G000024	114003 R	Droga do cmentarza
G000025	114005 R	Droga zagumienna od Brodowicza do drogi (111617R)
G000026	114006 R	Droga od Stawu Ochoty wzdłuż rowu do granicy z Morawskiem
G000027	114007 R	Droga za starą szkołą w kierunku Szkółki Krzewów
G000028	114008 R	Droga do Fisowicza
G000029	114009 R	Droga przed starą szkołą do drogi zagumiennej
G000030	114010 R	Droga od bazy Elektrosprzętu w kierunku lasu do drogi (111619)
G000031	114011 R	Droga od Czernisza w kierunku Stawu Kostki do drogi (1769)
G000032	114012 R	Droga przed Stawem Kostki w kierunku Morawska
G000033	114013 R	Droga za Zgryźniakiem do Nachacza
G000034	114014 R	Droga od Magierskiego w kierunku lasu
G000035	114015 R	Droga I od dr. dworskiej w Kierunku Muniny
G000036	114016 R	Droga II od dr. dworskiej w Kierunku Muniny
G000037	114017 R	Droga na Stojadła do granicy z Zalesiem
G000038	114018 R	Droga od Hotelu Naftowca do Mirocina
G000039	114019 R	Droga od Przekaźnika do dr. powiatowej 1593 przy Mirocinie
G000040	114020 R	Droga koło Kościoła od dr. powiatowej (1726) do dr. (111601R)
G000041	114021 R	Droga łącznik do drogi w kierunku lasu (111601)
G000042	114022 R	Droga od Barana do drogi gminnej (111601)
G000043	114023 R	Droga za Kulikowską - łącznik między dr. (111607 i 111610)
G000044	114024 R	Droga od sklepu Grabonia do granicy z Jarosław i dr. (111612)
G000045	114026 R	Droga na Wodociągi
G000046	114027 R	Droga Pańska od Kapinosa w kierunku Pawłosiowa

G000047	114028 R	Droga od ulicy Strzeleckiej koło Strzelca do dr. (dz.27/2)
G000048	114029 R	Droga od ulicy Strzeleckiej koło Wilusza do dr. (dz. 27/2)
G000049	114030 R	Droga od ulicy Strzleckiej koło Koprowicza do dr. (dz.27/2)
G000050	114031 R	Droga za lipkami do drogi na Rokietnicę (1770)
G000051	114032 R	Droga górą od Świętoniowskiego
G000052	114033 R	Droga przed SKR w kierunku Pastwisk wraz z łącznikami
G000053	114034 R	Droga koło zakładu wulkanizacji
G000054	114035 R	Droga koło budynku nr 12 do drogi gminnej (111611)
G000055	114036 R	Droga koło budynku nr 72 w kierunku szkoły
G000056	114037 R	Droga w kierunku ciastkarni
G000057	114038 R	Droga za szkołą ogrodniczą do ulicy Zbyszka Kopcia
G000058	114039 R	Droga za składem do ulicy Szczytniańskiej
G000059	114040 R	Droga koło Fugla w kierunku ścieżek
G000060	114041 R	Droga koło Adama Niemczyckiego
G000061	114042 R	Droga na Pruchnik do drogi gminnej (11605)
G000062	114044 R	Droga Pętla od Wańczyckiego w kierunku Wierzbnej
G000063	114045 R	Droga od oczyszczalni do drogi powiatowej (1722)

Układ podstawowych powiązań zewnętrznych Gminy uzupełnia sieć dróg powiatowych:

Rozbórz - Ożańsk
Wierzbna - Pełkinie
Wierzbna - Maleniska
Wierzbna - Cieszacin Wielki
Kisielów - Cieszacin Mały
Kańczuga - Jarosław
Jarosław - Pawłosiów
Tywonia - Jarosław
Kidałowice - Morawsko
Kidałowice - Rokietnica

W ostatnich latach prowadzono intensywne prace inwestycyjne i modernizacyjne sieci komunikacyjnej, co w znacznym stopniu podniosło funkcjonalność i jakość dróg. Nadal jednak konieczne są znaczne nakłady inwestycyjne, mające na celu poprawę ich stanu technicznego.

Poniższa tabela przedstawia istotniejsze wydatki na drogi gminne

Nazwa zadania	Wartość zadania (zł)
Przebudowa drogi gminnej nr 111603R Jarosław (rondo) – Tywonia na odcinku od km 0+000,00 do km 1+360,00	1 726 276,18
Remont dróg gminnych w miejscowości Pawłosiów	704 354,03
Remont bieżący dróg gminnych w 2021r.	148 778,71
Remont drogi gminnej na dz. ew. nr 1568/2, 1566/2 i 1550 obr. ew. Wierzbna gm. Pawłosiów	111 919,55
Remont ul. Pańskiej	107 807,90
Remont drogi gminnej nr 111604R – Ścieżki	107 500,00
Remont drogi gminnej nr 111607 R i 114023R w Ożańsku	101 617,07
Utwardzenie terenu przy budynku komunalnym w Pawłosiowie	94 100,00
Modernizacja drogi dojazdowej do gruntów rolnych	92 984,31
Remont ul. Oliwkowej	82 120,95
Remont drogi gminnej na dz. ew. nr 233/1 w Tywoni	66 149,40
Remont drogi gminnej nr 111603R droga na „Pruchnik" w Tywoni	36 281,93
Remont drogi na dz. ew. nr 646 w Kidałowicach	34 075,99
Remont odwodnienia drogi gminnej nr 111609R w Cieszacinie Małym	26 000,23
Remont drogi gminnej w Ożańsku na dz. ew. nr 201	13 179,94
Remont drogi gminnej na dz. ew. 1064 w Maleniskach	9 963,00
Remont drogi gminnej na dz. ew. 69/12 w Maleniskach	9 963,00
Remont odwodnienia drogi gminnej na dz. ew. 800 w Ożańsku	9 829,55
Remont drogi gminnej na dz. ew. nr 223 w Tywoni	9 761,28
Wycinka drzewostanu w pasie drogi 114042 R w Tywoni	7 945,80
Remont drogi gminnej na dz. ew. nr 228 w Tywoni	7 396,73
Remont przepustu drogi gminnej 111601R w Ożańsku	5 468,83
Ogółem:	**3 513 474,40 zł**

Źródło: opracowanie własne na podstawie ewidencji inwestycji.

Przebudowa drogi gminnej nr 111603R Jarosław (rondo) – Tywonia na odcinku od km 0+000,00 do km 1+360,00 została sfinansowana z Rządowego Funduszu Rozwoju Dróg w kwocie 1.035.765 PLN (60 %). Zadanie realizowane jako zadanie roczne z terminem ukończenia – czerwiec 2022 r. W ramach zadania został wybudowany chodnik na całym odcinku z rowem krytym, wzmocnione zostały warstwy konstrukcyjne wraz z nową nawierzchnią bitujmiczną.

Modernizacja drogi dojazdowej do gruntów rolnych we Wierzbnej realizowana była z udziałem środków z budżetu samorządu Województwa Podkarpackiego. Dotacja ze środków związanych z wyłączeniem z produkcji gruntów rolnych wyniosła 80 % wartości zadania.

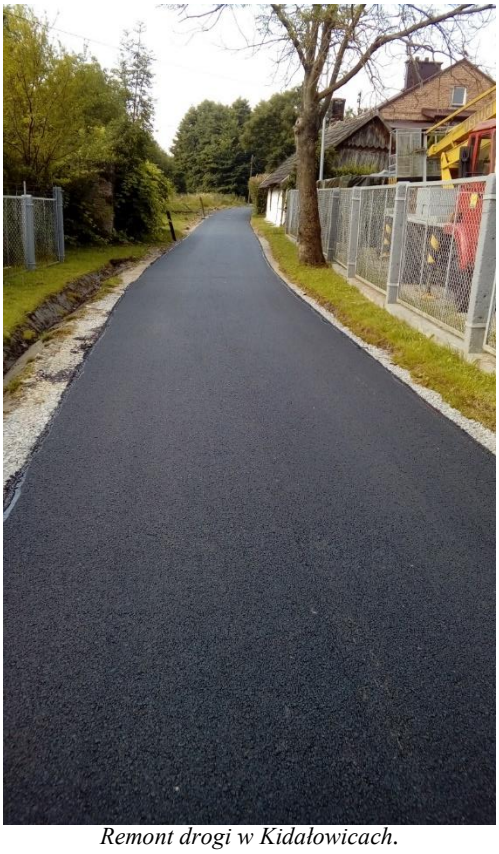

Remont drogi w Kidałowicach.

Remont drogi w Tywoni.

Remont ul. Pańskiej - Widna Góra.

Utwardzenie terenu przy budynku komunalnym w Pawłosiowie.

XII. POZOSTAŁE INWESTYCJE I PRZEDSIĘWZIĘCIA

Poniższa tabela przedstawia wydatki na inwestycje i przedsięwzięcia

L.p.	Nazwa zadania	Opis zadania	Kwota w zł
1.	**Holistyczna rewitalizacja na terenie MOF Jarosław - Przeworsk.**	Kontynuacja niezakończonej budowy budynku przedszkola wraz z jego rozbudową, nadbudową i przebudową oraz zmianą sposobu użytkowania na Centrum Aktywności Lokalnej.	2 548 752,84 **dofinansowanie ze środków RPO WP na lata 2014 - 2020: 1089054,32 dofinansowanie ze środków Rządowego Funduszu Inwestycji Lokalnych: 719746,00 lata realizacji 2020-2021**
2.	**Zagospodarowanie nieużytkowanego poddasza budynku Remizy Strażackiej w Pawłosiowie z przeznaczeniem na rozwój ogólnodostępnej infrastruktury kulturalnej**	Roboty wykończeniowe na poddaszu oraz dostawa wyposażenia dwóch pomieszczeń integracyjnych. Powstałe sale zostały zaadoptowane dla potrzeb kulturalnych tj. wystawy stałe i czasowe poświęcone tradycji pożarnictwa w Gminie Pawłosiów	209 715,00 **dofinansowanie ze środków PROW na lata 2014 - 2020: 133401,00**
3.	**Zagospodarowanie kompleksu sportowo-rekreacyjnego w Tywoni –dostawa malej architektury**	Zagospodarowanie terenu poprzez dostawę i montaż ławek i stołów, stojaka rowerowego, urządzenia zabawowego typu puzzle, stołu do gier planszowych, domków dla owadów oraz utworzenie alejki z kostki betonowej do altany tanecznej	32 331,03 **dofinansowanie ze środków Podkarpackiego Programu Odnowy Wsi na lata 2021-2025: 12000,00**
4.	**Dostawa i montaż urządzeń i mebli wyposażenia zaplecza kuchennego dla budynku Centrum Aktywności Lokalnej w Pawłosiowie.**	Dostawa obejmowała: piec konwekcyjno-parowy z okapem, szafy chłodnicze, zmywarka uniwersalna, naświetlacz na jaja, kuchnie elektryczną 6-polową, taboret elektryczny, okap, zlewozmywaki oraz umywalki, regały, szafki i stoły robocze	118 157,12

5.	**Dostawa systemów nagłośnienia pomieszczeń w budynku Centrum Aktywności Lokalnej w Pawłosiowie**	Nagłośnienie stałe zostało zainstalowane w pomieszczeniach sali konferencyjnej, sali fitness oraz w korytarzu na piętrze. Dodatkowo zakupiono system nagłośnienia mobilnego do obsługi imprez okolicznościowych w budynku	32 561,79
6.	**Zagospodarowanie zieleni przy obiekcie Urzędu Gminy oraz Centrum Aktywności Lokalnej w Pawłosiowie na nieruchomościach nr ew. gr. 917/6 i 917/30**	Zagospodarowanie zieleni obejmowało dowóz ziemi urodzajnej wyrównanie terenu oraz siew i pielęgnacja trawy wraz z zasadzeniem roślin ozdobnych	32 425,92
7.	**Dostawa wraz z montażem wiaty garażowej na nieruchomości dz. nr. ewid. gr. 278 w miejscowości Wierzbna**	Zakres zadania obejmował wykonanie fundamentów oraz dostawę i montaż wiaty stalowej stanowiąca miejsce parkingowe dla pojazdu OSP Wierzbna	18 000,00
8.	**Dostawa wraz z montażem kabin sanitarnych do pomieszczeń WC wykonanych w systemie HPL dla obiektu Centrum Aktywności Lokalnej w Pawłosiowie**	Zadanie obejmowało zakup i montaż kabin sanitarnych w systemie HPL w pomieszczeniach sanitarnych	16 200,00
9.	**Dostawa tablic dwustronnych z numerami posesji dla miejscowości Pawłosiów wraz z montażem**	Dostawa z montażem tablic z nazwą i numerami budynków oznaczających kierunki dojazdu z głównej drogi przez miejscowość	14 833,80
10.	**Dostawa i montaż kotła gazowego wraz z zasobnikiem CWU w remizo-świetlicy Cieszacinie Małym**	Dostawa kotła gazowego kondensacyjnego Termet Gold Plus 35 kW z wkładem kominowym oraz zasobnik CWU o pojemności 120 L.	11 000,00

11.	**Wyposażenie obiektu Centrum Aktywności Lokalnej w Pawłosiowie w sprzęt przeciwpożarowy**	Zakres zadania obejmował wyposażenie obiektu w sprzęt przeciwpożarowy, oznakowanie dróg ewakuacyjnych wraz z opracowaniem instrukcji bezpieczeństwa przeciwpożarowego	4 551,00
12.	**Dostawa odśnieżarki spalinowej z napędem**	W ramach zadania zakupiono odśnieżarkę Stiga ST 3262 PB.	4 400,01
13.	**Wykonanie zewnętrznego oświetlenia napisów na elewacjach w budynkach kultury: Dom Kultury w Maleniskach i Centrum Kultury w Cieszacinie Wielkim**	Zadanie obejmowało wykonanie oświetlenia zewnętrznego obiektów kultury w Cieszacinie Wielkim i Maleniskach	4 340,01
Ogółem:			**3 047 268,52**

Źródło: opracowanie własne na podstawie ewidencji inwestycji.

XIII. OCHOTNICZA STRAŻ POŻARNA

Jednym z zadań własnych gminy wynikających z ustawy o samorządzie gminnym jest zapewnienie porządku publicznego i bezpieczeństwa obywateli oraz ochrony przeciwpożarowej i przeciwpowodziowej. Na terenie Gminy Pawłosiów kluczową rolę w tym zakresie pełni pięć jednostek ochotniczych straży pożarnych w miejscowościach: Pawłosiów, Cieszacin Wielki, Ożańsk i Kidałowice oraz dwie jednostki prowadzące działalność lokalną w Cieszacinie Małym i Wierzbnej, skupiające w swych szeregach 191 członków, w tym 15 kobiet. Bezpośredni udział w akcjach ratowniczo-gaśniczych mogło brać udział 88 strażaków, wyszkolonych i posiadających aktualne badania lekarskie. Kwalifikacje strażaków są na bieżąco podnoszone dzięki uczestnictwu w szkoleniach i ćwiczeniach organizowanych przez Komendę Powiatową Państwowej Straży Pożarnej w Jarosławiu. W 2021 roku przeszkolonych zostało 5 strażaków z zakresu szkolenia podstawowego, 6 strażaków z zakresu ratownictwa technicznego oraz 2 naczelników. W ramach ćwiczeń w dniach 20-21 maja 2021 r. odbyły się gminne ćwiczenia pod kryptonimem „MAJ 2021". Ich tematem była „Realizacja zadań operacyjnych podczas osiągania wyższych stanów gotowości obronnej w warunkach zewnętrznego zagrożenia bezpieczeństwa państwa i w czasie wojny". W trakcie ćwiczeń przeprowadzono również trening systemu powszechnego ostrzegania i alarmowania ludności cywilnej o zagrożeniu z powietrza. W dniu 26 sierpnia 2021 r. na obiekcie Owens-Illinois w Jarosławiu zostały przeprowadzone między- powiatowe ćwiczenia pod kryptonimem „JAROSŁAW 2021". W ćwiczeniach brały udział wytypowane siły i środki krajowego systemu ratowniczo gaśniczego, służby ratownictwa medycznego oraz specjalistyczne wydzielone służby współpracujące z systemem ratowniczym. Z Gminy Pawłosiów udział wzięła jednostka Ochotniczej Straży Pożarnej z Cieszacina Wielkiego i jednostka KSRG z Pawłosiowa. W listopadzie, strażacy z Ożańska uczestniczyli w manewrach jednostek Ochotniczych Straży Pożarnych z terenu Gminy Przeworsk, przeprowadzonych w miejscowości Mirocin. Głównym celem i zadaniem jednostek było niesienie wszechstronnej pomocy w usuwaniu zagrożeń pożarowych i innych klęsk żywiołowych. Na terenie Gminy Pawłosiów w 2021 roku zanotowano ogółem 100 zdarzeń, w tym 27 pożarów, miejscowych zagrożeń 65 i alarmów fałszywych 8. W stosunku do roku ubiegłego zanotowano wzrost o 16 zdarzeń.

Liczba wyjazdów do zdarzeń przez jednostki OSP w 2021 r. przedstawia się następująco:

Liczba wyjazdów do zdarzeń przez jednostki OSP								
OSP	2020				2021			
	Akcje ratowniczo-gaśnicze				*Akcje ratowniczo- gaśnicze*			
	Gaszenie pożarów	*Miejscowe zagrożenia*	*Fałszywe alarmy*	*Razem*	*Gaszenie pożarów*	*Miejscowe zagrożenie*	*Alarmy fałszywe*	*Razem*
Pawłosiów	**23**	**42**	**3**	**68**	**27**	**56**	**5**	**88**
Cieszacin Wielki	**4**	**10**	**0**	**14**	**6**	**9**	**2**	**17**
Ożańsk	**1**	**5**	**0**	**6**	**1**	**3**	**1**	**5**
Kidałowice	**0**	**1**	**0**	**1**	**0**	**1**	**0**	**1**
Tywonia	**1**	**0**	**0**	**1**	**0**	**2**	**0**	**2**
Wierzbna	**0**	**1**	**0**	**1**	**0**	**0**	**0**	**0**

Źródło:strażacki.pl; własne.

Ważnym czynnikiem mającym wpływ na skuteczność działań jednostek jest wyposażenie w odpowiedni sprzęt do działań ratowniczych oraz prowadzenie działań informacyjnych wśród dzieci i młodzieży. W ramach prowadzonych działań na terenie Gminy organizowany był Ogólnopolski Strażacki Konkurs Plastyczny. Konkurs miał na celu popularyzowanie zagadnień dotyczących szeroko rozumianego bezpieczeństwa pożarowego. W szczególności przybliżył znajomość przepisów przeciwpożarowych, zasad postępowania na wypadek powstania pożaru, a także przyczynił się do poznania techniki pożarniczej, organizacji ochrony przeciwpożarowej oraz historii i tradycji ruchu strażackiego. W ramach działań COVID-19 uruchomiony został transport do punktu szczepień, gdzie jednostki OSP dowoziły osoby niepełnosprawne oraz osoby mające trudności w samodzielnym dotarciu do punktu szczepień.

Jednostki OSP doposażone były w odpowiedni sprzęt potrzebny do działań ratowniczych. W ramach funduszu prewencyjnego Towarzystwa Ubezpieczeń Wzajemnych „TUW" jednostka Ochotniczej Straży Pożarnej z Cieszacina Wielkiego uzyskała dofinansowanie w kwocie 2 000,00 zł, z przeznaczeniem na zakup sprzętu do działań ratowniczych. Z przyznanego dofinansowania zakupiono prądownice pianową z pojemnikiem i hydronetką plecakową.

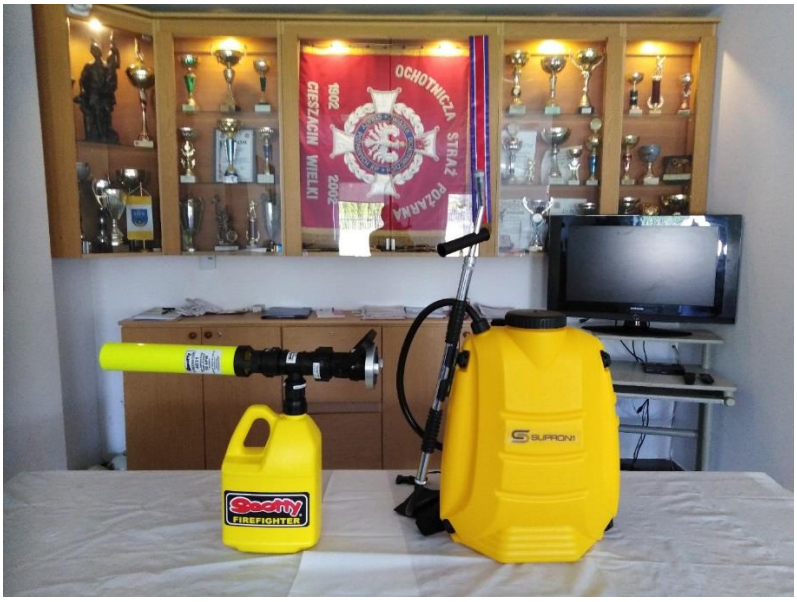

Zdjęcie arch. własne, prądownica pianowa z pojemnikiem, hydronetka plecakowa – OSP Cieszacin Wielki.

Jednostki Ochotniczych Straży Pożarnych z Pawłosiowa, Ożańska, Kidałowic, Cieszacina Wielkiego i Tywoni otrzymały dofinansowanie ze środków Funduszu Przeciwdziałania COVID-19. Przyznana kwota dla każdej jednostki to 5 000,00 zł. Z pozyskanej dotacji zakupiono 18 szt. hełmów strażackich, 16 par butów strażackich, 12 par rękawic i 8 kominiarek.

Zdjęcie arch. własne, hełmy i kominiarka dla OSP Kidałowice, Ożańsk, Tywonia.

Zdjęcie arch. własne, buty strażackie, rękawice dla OSP Pawłosiów.

Jednostce z Pawłosiowa przyznano dotację z MSWiA w kwocie 5 050,00 zł, na zadanie pod nazwą „Zapewnienie gotowości bojowej jednostki ochrony przeciwpożarowej włączonej do krajowego systemu ratowniczo-gaśniczego". Z przyznanej dotacji została zakupiona wkrętarka akumulatorowa, detektor wielogazowy oraz 10 par rękawic specjalnych.

Zdjęcie arch. własne, wkrętarka akumulatorowa, detektor wielogazowy, rękawice specjalne.

W ramach tej samej dotacji jednostka OSP Tywonia otrzymała kwotę 5 384,00 zł, na zadanie pod nazwą "Zapewnienie gotowości bojowej jednostki ochrony przeciwpożarowej nie włączonej do krajowego systemu ratowniczo-gaśniczego". Z przyznanej dotacji zostały zakupione 2 kpl. ubrań specjalnych i 5 szt. kominiarek

Zdjęcie arch. własne, 2 kpl. ubrań ochronnych i 5 kominiarek.

W ramach dotacji z Wojewódzkiego Funduszu Ochrony Środowiska i Gospodarki Wodnej w wysokości 10 000,00 zł oraz dofinansowania z budżetu gminy w wysokości 1 609,00 zł dla jednostki z Pawłosiowa zostało zakupionych 6 sztuk radiotelefonów przenośnych i 2 szt. prądownic wodnych z programu „Mały Strażak".

Zdjęcie arch.własne,2 szt. prądownic wodnych i 6 szt. radiotelefonów - OSP Pawłosiów.

Jednostka OSP z Cieszacina Wielkiego otrzymała dofinansowanie z Funduszu Składkowego Ubezpieczenia Społecznego Rolników na zadanie pod nazwą: „Wyposażenie wozów strażackich w ramach wspierania jednostek Ochotniczych Straży Pożarnych z terenów

wiejskich". Za otrzymane środki w kwocie 11 200,00 zł zakupiono aparat powietrzny z maską, butlę kompozytową z czujnikiem bezruchu, lampę ostrzegawczą, mostki przejazdowe, nożyce do cięcia prętów, prądownicę pianową, wężyk do zasysacza.

Zdjęcie arch. własne, aparat powietrzny z maską butla kompozytowa z czujnikiem bezruchu, lampa ostrzegawcza, mostki przejazdowe, nożyce do cięcia prętów, prądownica pianowa, wężyk do zasysacza..

Za udział w działaniu ratowniczym oraz szkoleniu pożarniczym organizowanym przez Państwową Straż Pożarną lub gminę wypłacono ekwiwalent pieniężny w kwocie 10 131,00 zł.
Z budżetu gminy na działalność jednostek ochotniczych straży pożarnych wydano kwotę 404 178,03 zł, w tym wydatki inwestycje to kwota 209 715,00 zł.
Pozyskano 58 634,00 zł, dotacji do zakupu sprzętu.

XIV. SPORT

Sport to aktywacja sportowo-społeczna dzieci i młodzieży, budowanie w nich wzorców i postaw, które będą oddziaływać na ich życie zarówno jako grupy rówieśniczej jak i społecznej. Poprzez korzyści jakie wynikają z aktywnego, a co za tym idzie zdrowego trybu życia, możemy niwelować zagrożenia w zakresie wykluczenia społecznego wśród dzieci i młodzieży. Sport jest niejako furtką do budowania wzorców, płaszczyzną do kreowania relacji społecznych i bodźcem do przeżycia wspólnych emocjonujących chwil.
Aktywność fizyczna to ważna dziedzina życia mieszkańców tutejszej gminy, to doskonały sposób na spędzanie wolnego czasu przez dzieci, młodzież a także osoby dorosłe. Jako Gmina inwestująca w sport nie tylko wspieramy działania związane z infrastrukturą sportową, ale także wspieramy sportowców, którzy reprezentują i promują naszą Małą Ojczyznę na meczach, turniejach i zawodach.
Wsparcie finansowe rozwoju sportu następuje w formie dotacji celowej. Na realizację projektu w 2021 r. przeznaczono kwotę 205 000,00 zł. W ramach konkursu ofert, o dotację ubiegały się kluby sportowe prowadzące rozgrywki piłki nożnej oraz Autonomiczne Zrzeszenie Combat Aikido i Ju-jitsu, promujące nowoczesne japońskie systemy walki. Na działalność sportową wykorzystano kwotę 204 592,26 zł. Niewykorzystana część dotacji w kocie 407,74 zł. została zwrócona na konto Gminy Pawłosiów. Otrzymane środki finansowe zostały wykorzystane głównie na opłaty związane z prowadzeniem zajęć, zakupem sprzętu sportowego, zapewnieniem transportu na mecze i sparingi, na koszenie i pielęgnację boisk sportowych oraz pokrycie kosztów delegacji sędziowskich.
Dotacje gminne dla klubów sportowych to ich główne źródło utrzymania, bez odpowiedniego wsparcia finansowego ze strony jednostki samorządu terytorialnego działalność tych klubów byłaby znacznie utrudniona.

Istotnym miejscem integrującym lokalną społeczność był kompleks boisk sportowych „ORLIK". To obiekt najczęściej użytkowany przez dzieci i młodzież jako przestrzeń do aktywnego spędzania przez nich wolnego czasu. Na profesjonalnych boiskach zajęcia prowadzili wykwalifikowani animatorzy, którzy często pełnili funkcje trenerów środowiskowych.
Dużym zainteresowaniem cieszyło się boisko do gry w piłkę nożną oraz boisko wielofunkcyjne do gry w tenisa, gdzie cyklicznie uczęszczały nieformalne grupy zorganizowane.

Gmina Pawłosiów wspiera utalentowanych sportowców, docenia ich wysiłek i zaangażowanie w dążeniu do kolejnych sukcesów. Istotnym działaniem na rzecz wsparcia sportu wyczynowego było przyznanie stypendium sportowego oraz nagrody za osiągnięcie wysokich wyników sportowych we współzawodnictwie krajowym. W 2021 r. na ten cel wydano kwotę w wysokości 5 320,00 zł.

XV. POMOC SPOŁECZNA

Gminny Ośrodek Pomocy Społecznej w Pawłosiowie jest jednostką organizacyjną gminy powołaną do wykonywania zadań z zakresu pomocy społecznej. Pomoc społeczna wspiera osoby i rodziny w wysiłkach zmierzających do zaspokojenia niezbędnych potrzeb i umożliwia im życie w warunkach odpowiadających godności człowieka.

Polityka społeczna Gminy ma na celu głównie:

- pomoc osobom i rodzinom oraz doprowadzenie do ich życiowego usamodzielniania
- zapewnienie dochodu na poziomie interwencji socjalnej - dla osób nie posiadających dochodu lub o niskich dochodach, w wieku poprodukcyjnym i osobom niepełnosprawnym
- zapewnienie dochodu do wysokości poziomu interwencji socjalnej osobom i rodzinom o niskich dochodach, które wymagają okresowego wsparcia
- zapewnienie profesjonalnej pomocy rodzinom dotkniętym skutkami patologii społecznej, w tym przemocą w rodzinie
- integrację społeczną osób wykluczonych społecznie
- stworzenie sieci usług socjalnych
- zaspokajanie podstawowych potrzeb życiowych
- wyrównywanie szans i podnoszenie poziomu życia mieszkańców

Realizacja zadań wynikających z ustawy o pomocy społecznej polega w szczególności na:

- przyznawaniu i wypłacaniu przewidzianych ustawą świadczeń oraz przyznawaniu pomocy w naturze
- pracy socjalnej i interwencji kryzysowej
- prowadzeniu i rozwoju niezbędnej infrastruktury socjalnej
- analizie i ocenie zjawisk rodzących zapotrzebowanie na świadczenia z pomocy społecznej
- realizacji zadań wynikających z rozeznanych potrzeb społecznych
- rozwijaniu nowych form pomocy społecznej i samopomocy w ramach zidentyfikowanych potrzeb społecznych
- opracowaniu i realizacji programów pomocy społecznej, których celem jest integracja osób i rodzin z grup szczególnego ryzyka

Gminny Ośrodek Pomocy Społecznej Pawłosiowie wykonuje zadania własne gminy w zakresie pomocy społecznej oraz zadania zlecone z zakresu administracji rządowej.

W Gminie Pawłosiów środki finansowe wydatkowane na zadania z zakresu polityki społecznej wyniosły w 2021 r. 13 825 597 zł. Poziom wydatków w stosunku do roku poprzedniego zmalał o 131 186 zł (co stanowi 0,95 %):

- W dziale 855 – Rodzina wydatkowano 12 521 523 zł, co stanowi 90,57 % ogólnych wydatków w zakresie polityki społecznej;
- W dziale 854 - Edukacja i opieka wychowawcza wydatkowano 22 925 zł, co stanowi 0,17 % ogólnych wydatków w zakresie polityki społecznej
- W dziale 852 - Pomoc społeczna wydatkowano 1 240 471 zł, co stanowi 8,97 % ogólnych wydatków w zakresie polityki społecznej;
- W dziale 851 – Ochrona zdrowia wydatkowano 40 678 zł, co stanowi 0,29 % ogólnych wydatków w zakresie polityki społecznej.

Najwięcej środków wydano na następujące pozycje budżetowe: świadczenia wychowawcze, świadczenia rodzinne, świadczenia z pomocy społecznej.

Poniższy wykres przedstawia wydatki w obszarze polityki społecznej GOPS w Pawłosiowie

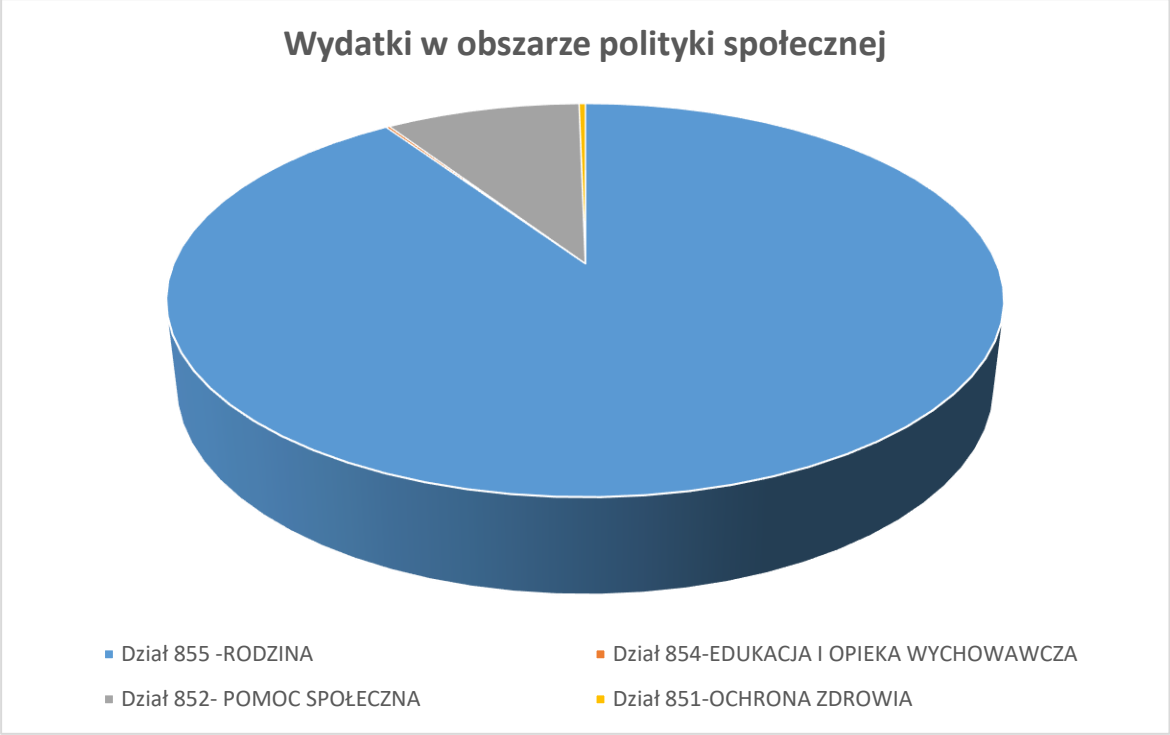

Źródło: ocena zasobów pomocy społecznej za rok 2021 dla Gminy Pawłosiów.

Zgodnie z obowiązkiem ustawowym Ośrodek Pomocy Społecznej w Pawłosiowie, w oparciu o analizę lokalnej sytuacji społeczno-demograficznej, przygotowuje corocznie „Ocenę Zasobów Pomocy Społecznej".
Ocena obejmuje w szczególności: infrastrukturę, kadrę, organizacje pozarządowe, nakłady finansowe ponoszone na zadania pomocy społecznej oraz informacje o osobach i rodzinach korzystających z pomocy społecznej.

Analiza danych o osobach korzystających z pomocy w Gminie Pawłosiów wykazuje, że wsparcie z pomocy społecznej w 2021 r. uzyskało 338 osób, co stanowiło 3,98 % wszystkich mieszkańców gminy. W 2021 r. w stosunku do 2020 r. łączna liczba osób korzystających z pomocy i wsparcia zmniejszyła się o 21 osób. O 9 zwiększyła się liczba rodzin, którym przyznano świadczenie z pomocy społecznej w stosunku do roku poprzedniego.

Liczbę osób i rodzin korzystających z pomocy i wsparcia GOPS w Pawłosiowie na przestrzeni ostatnich lat przedstawia poniższa tabela oraz wykres

Rok	Liczba rodzin	Liczba osób w rodzinach
2019	144	450
2020	112	359
2021	121	338

Źródło: ocena zasobów pomocy społecznej za rok 2021 dla Gminy Pawłosiów.

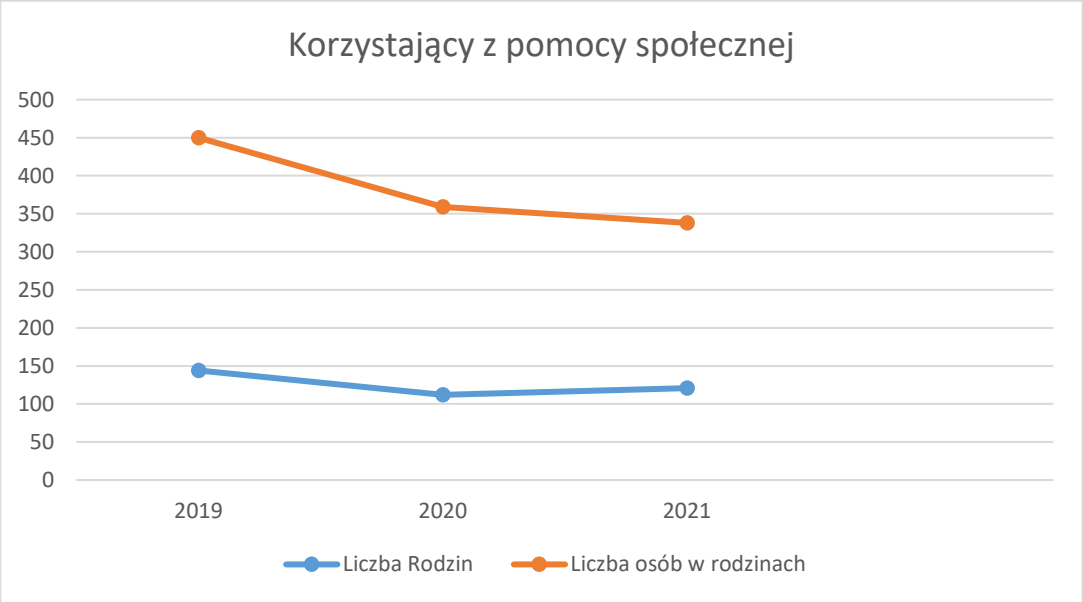

Źródło: ocena zasobów pomocy społecznej za rok 2021 dla Gminy Pawłosiów.

Najczęściej występującymi przyczynami trudnej sytuacji życiowej osób i rodzin, a jednocześnie powodami ubiegania się o pomoc w Gminie Pawłosiów w 2021 r. były kolejno: ubóstwo, bezrobocie, długotrwała lub ciężka choroba, niepełnosprawność, wielodzietność.

Strukturę rodzin objętych wsparciem według powodów przyznawania pomocy przedstawia tabela oraz wykres.

Strukturę rodzin objętych wsparciem według powodów przyznawania pomocy przedstawia tabela oraz wykres

Powody udzielenia pomocy i wsparcia	Liczba rodzin ogółem
Ubóstwo	59
Bezrobocie	55
Niepełnosprawność	46
Długotrwała lub ciężka choroba	52
Potrzeba ochrony macierzyństwa	16
Potrzeba ochrony macierzyństwa - w tym: wielodzietność	16
Bezradność w sprawach opiekuńczo-wychowawczych i prowadzenia gospodarstwa domowego - ogółem	11
Bezradność w sprawach opiekuńczo-wychowawczych i prowadzenia gospodarstwa domowego - ogółem - w tym: rodziny niepełne	6
Alkoholizm	3
Bezradność w sprawach opiekuńczo-wychowawczych i prowadzenia gospodarstwa domowego - ogółem - w tym: rodziny wielodzietne	5
Przemoc w rodzinie	0
Zdarzenie losowe	3

Źródło: ocena zasobów pomocy społecznej za rok 2021 dla Gminy Pawłosiów.

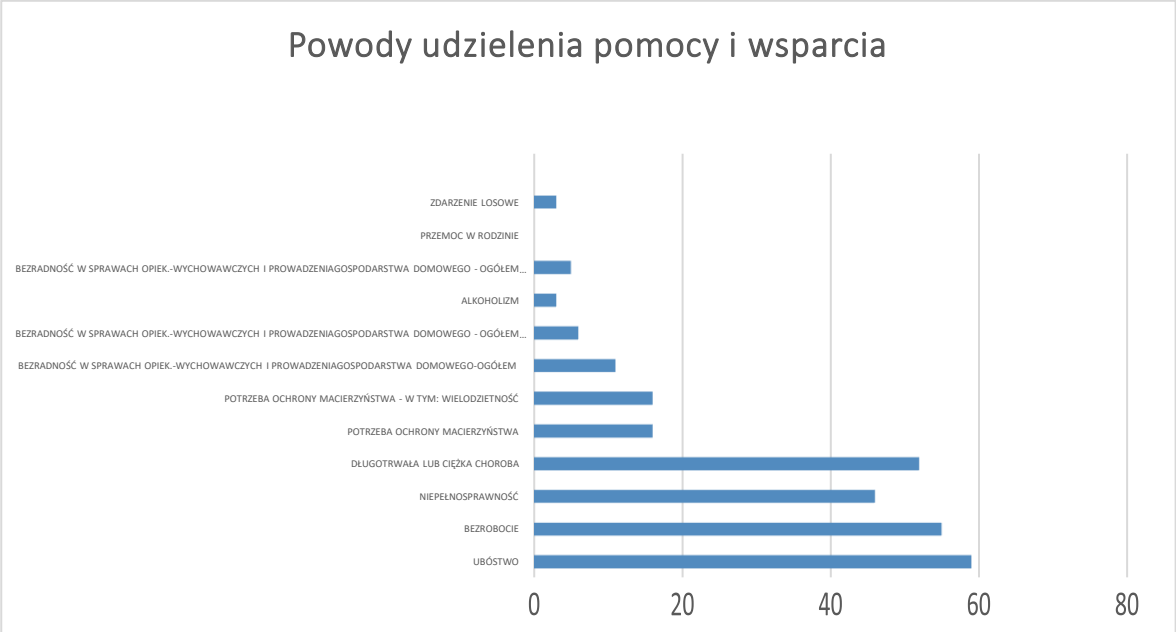

Źródło: ocena zasobów pomocy społecznej za rok 2021 dla Gminy Pawłosiów.

W 2021 r. pomoc w formie świadczenia pieniężnego przyznano decyzją 105 osobom, zaś pomoc w postaci świadczeń niepieniężnych uzyskało 107 osób.
Wydano 303 decyzje przyznające świadczenia oraz 10 decyzji odmownych.
Przyznawanie świadczenia z pomocy społecznej poprzedzane było przeprowadzeniem rodzinnego wywiadu środowiskowego w miejscu zamieszkania lub pobytu - stałego lub czasowego, osoby lub rodziny ubiegającej się o pomoc. Wywiad miał na celu ustalenie sytuacji osobistej, rodzinnej, dochodowej, majątkowej osób i rodzin ubiegających się o świadczenie.
W 2021 r. rodzinny wywiad środowiskowy przeprowadzono w 121 rodzinach. Z uwagi na sytuację epidemiczną panującą w kraju, część rodzinnych wywiadów środowiskowych przeprowadzana była zgodnie z art. 15o ustawy z dnia 2 marca 2020 r. o szczególnych rozwiązaniach związanych z zapobieganiem, przeciwdziałaniem i zwalczaniem COVID-19, innych chorób zakaźnych oraz wywołanych nimi sytuacji kryzysowych (Dz.U. 2021 r. poz. 2095 z późn. zm.)

W postępowaniu o przyznanie świadczeń pracownik socjalny kieruje się przede wszystkim dobrem osób korzystających z pomocy i ochroną ich dóbr osobistych.

Świadczenia pieniężne

W 2021 r. GOPS Pawłosiów wypłacił na realizację świadczeń pieniężnych pomocy społecznej środki:

- zasiłki stałe 32 osoby na kwotę 172 497 zł,
- zasiłki okresowe 16 rodzin na kwotę 26 979 zł,
- zasiłki celowe 84 rodzin na kwotę 82 350 zł,
- zdarzenie losowe 3 rodzina na kwotę 11 500 zł,
- sprawienie pogrzebu 1 rodzina na kwotę 4 000 zł.

Liczba osób pobierających zasiłek stały w stosunku do roku 2020 utrzymała się na tym samym poziomie, a wydatki związane z wypłatą zasiłku okresowego zwiększyły się o 700,00 zł. Wzrosły wydatki na zasiłki celowe o 9 670,00 zł. W związku ze zdarzeniem losowym wypłacono kwotę o 10 000,00 zł wyższą niż w roku poprzednim.
Obok świadczeń pieniężnych Ośrodek Pomocy Społecznej w Pawłosiowie realizował usługi opiekuńcze i świadczenia niepieniężne.

Świadczenia niepieniężne, usługi

Istotnym zadaniem realizowanym przez GOPS w Pawłosiowie jest praca socjalna, polegająca w szczególności na: doradztwie, rozmowach wspierających, motywowaniu, wzmacnianiu mocnych stron osoby, nawiązywaniu współpracy z różnymi instytucjami w zakresie wsparcia klienta, pomocy w załatwianiu spraw urzędowych. W 2021 r. pracą socjalną objętych zostało 20 rodzin.

Kolejnym zadaniem jest pobudzanie społecznej aktywności, inspirowanie działań samopomocowych w zaspokajaniu potrzeb życiowych osób, rodzin, grup i środowisk społecznych, inicjowanie nowych form udzielania pomocy oraz współuczestniczenie w opracowywaniu, wdrażaniu i rozwijaniu programów mających na celu podniesienie jakości życia.

Gminny Ośrodek Pomocy Społecznej w Pawłosiowie nie dysponuje rozbudowaną infrastrukturą instytucjonalną. Nie działają w gminie Środowiskowe Domy Pomocy, Dzienne Domy Pomocy, placówki dla osób bezdomnych, Domy Pomocy Społecznej i świetlice środowiskowe.
Osoby wymagające całodobowego wsparcia umieszczane są w Domach Pomocy Społecznej poza terenem gminy. W 2021 r. Gmina Pawłosiów ponosiła odpłatność za pobyt w DPS 7 mieszkańców gminy (4 mężczyzn, 3 kobiety). Z tytułu odpłatności za pobyt w DPS gmina poniosła wydatki w kwocie 237 240 zł. Liczba osób wymagających tej formy wsparcia w stosunku do roku poprzedniego nie uległa zmianie.

Na mocy porozumienia z dnia 28.12.2011 r. zawartego pomiędzy Burmistrzem Miasta Jarosław reprezentującym Gminę Miejską Jarosław, a Wójtem Gminy Pawłosiów w sprawie przyjęcia do realizacji przez Gminę Miejską Jarosław zadania publicznego jakim jest objęcie mieszkańców Gminy Pawłosiów opieką i usługami świadczonymi przez Środowiskowy Dom

Samopomocy w Jarosławiu**,** 2 osoby z zaburzeniami psychicznymi z terenu naszej gminy korzysta z usług ŚDS w Jarosławiu. Natomiast na mocy porozumienia z dnia 9 grudnia 2020 r. pomiędzy Wójtem Gminy Zarzecze reprezentującym Gminę Zarzecze, a Wójtem Gminy Pawłosiów w sprawie zapewnienia mieszkańcom Gminy Pawłosiów z zaburzeniami psychicznymi możliwość korzystania z usług Środowiskowego Domu Samopomocy w Zalesiu z filią w Łapajówce w 2021 r. korzystało 5 osób.

Zadania z zakresu usług w postaci schronienia realizowane były na podstawie umowy zawartej w dniu 04.01.2021 r. z Fundacją Pomocy Młodzieży im. Św. Jana Pawła II „Wzrastanie" oraz umowy zawartej w dniu 01.06.2021 r. z Towarzystwem Pomocy im. Św. Brata Alberta Koło Jarosławskie, którym powierzono wykonanie usług w postaci schronienia dla bezdomnych oraz ogrzewalni na rzecz osób bezdomnych z terenu Gminy Pawłosiów. Odpłatność za pobyt w schronisku osoby bezdomnej naliczana była zgodnie z uchwałą Nr XIII/83/2019 z dnia 28 listopada 2019 r. w sprawie ustalenia szczegółowych zasad ponoszenia odpłatności za pobyt w schronisku dla osób bezdomnych oraz schroniskach dla osób bezdomnych z usługami opiekuńczymi. W 2021 r. z tego typu pomocy skorzystało 6 osób (3 kobiety i 3 mężczyzn).

Na mocy ustawy o pomocy społecznej i uchwały Nr XX/135/2005 Rady Gminy Pawłosiów z dnia 2 lutego 2005 r. w sprawie szczegółowych warunków przyznawania i odpłatności za usługi opiekuńcze, częściowego lub całkowitego zwolnienia z opłat oraz trybu ich pobierania, w 2021 r. ze specjalistycznych usług opiekuńczych dla osób z zaburzeniami psychicznymi skorzystało 3 dzieci, wydatki na ten cel wyniosły 23 446 zł.
Liczba osób korzystających ze specjalistycznych usług opiekuńczych dla osób z zaburzeniami psychicznymi zmniejszyła się o 1 osobę w stosunku do roku poprzedniego.

Zgodnie z ustawą z dnia 27 sierpnia 2004 r. o świadczeniach opieki zdrowotnej finansowanych ze środków publicznych uprawnienia do tych świadczeń w 2021 r. otrzymało 2 osoby, tj. o 2 osoby mniej w stosunku do roku 2020. Decyzje były wydawane na wniosek osoby nieubezpieczonej lub - w przypadkach nagłego stanu - na wniosek świadczeniodawcy udzielającego świadczenia opieki zdrowotnej (np. szpitala). Po przeprowadzeniu rodzinnego wywiadu środowiskowego i spełnieniu kryterium dochodowego, decyzje były wydawane na okres 90 dni.

Program „Posiłek w szkole i domu"

Ważnym elementem wsparcia rodzin jest objęcie ich programem dożywiania zapewniającym dzieciom i młodzieży, a także dorosłym pomocy w zakupie gorącego posiłku, zakupie żywności i finansowego wsparcia z przeznaczeniem na zakup żywności. Wieloletni program rządowy „Posiłek w szkole i w domu", jest programem wspierania finansowego gmin w zakresie realizacji zadań własnych o charakterze obowiązkowym**.**

Strategicznym celem programu jest ograniczenie zjawiska niedożywienia dzieci i młodzieży z rodzin o niskich dochodach lub znajdujących się w trudnej sytuacji, ze szczególnym uwzględnieniem uczniów z terenów objętych wysokim poziomem bezrobocia i ze środowisk wiejskich oraz osób dorosłych, w szczególności osób samotnych, w podeszłym wieku, chorych lub osób niepełnosprawnych.

W 2021 r. z pomocy w tej formie skorzystało 248 osób. Łączne wydatki na dożywianie wyniosły 120 933 zł, z czego środki własne gminy wyniosły 48 374 zł. Ogółem dożywianiem w placówkach szkolnych i oświatowych objęto 96 dzieci, a łączny koszt tej pomocy wyniósł 62 133 zł. Na zasiłek celowy przyznany w ramach tego programu przeznaczono kwotę 58 800 zł dla 66 rodzin.

Gmina realizowała także osłonowy program w zakresie dożywiania „ Posiłek dla dzieci i młodzieży" na lata 2019-2023 przyjęty uchwałą Nr III/20/2018 Rady Gminy Pawłosiów z dnia 28 grudnia 2018 r. Program realizowany jest w trybie i na zasadach określonych w wieloletnim programie rządowym „Posiłek w szkole i w domu" na lata 2019-2023.

Program operacyjny pomoc żywnościowa

Dzięki współpracy z Polskim Komitetem Pomocy Społecznej w Przemyślu mieszkańcy Gminy Pawłosiów otrzymywali żywność w ramach Programu operacyjnego pomoc żywnościowa 2014-2020 współfinansowanego z Europejskiego Funduszu Pomocy najbardziej potrzebującym.

Pomoc była skierowana do osób, które z powodu trudnej sytuacji i niskich dochodów nie są w stanie zapewnić sobie odpowiedniego posiłku, spełniają przesłanki wskazane w art. 7 ustawy o pomocy społecznej, oraz których dochód obecnie nie przekracza 220% odpowiedniego kryterium dochodowego uprawniającego do korzystania z pomocy społecznej. W 2021 r. Gminny Ośrodek Pomocy Społecznej w Pawłosiowie wydał skierowania do otrzymania pomocy żywnościowej 145 rodzinom tj. 474 osobom. Żywność wydawana była w magazynie żywności w Jarosławiu.

Karta Dużej Rodziny

W Gminie Pawłosiów realizowany jest ogólnopolski rządowy program Karty Dużej Rodziny. Celem programu jest promowanie modelu rodziny wielodzietnej i jej pozytywnego wizerunku, umacnianie jej i wspieranie oraz zwiększanie szans rozwojowych i życiowych dzieci wychowujących się w takich rodzinach.

Karta Dużej Rodziny to system zniżek i dodatkowych uprawnień dla rodzin 3+, zarówno w instytucjach publicznych, jak i w firmach prywatnych. Jej posiadacze mają możliwość tańszego korzystania z oferty instytucji kultury, ośrodków rekreacyjnych czy księgarni na terenie całego kraju. Posiadanie Karty ułatwia więc dużym rodzinom dostęp do rekreacji, czy obniża koszty codziennego życia.

W praktyce Karta Dużej Rodziny zapewnia zniżki przy zakupie jedzenia i kosmetyków, odzieży i obuwia, książek, zabawek czy paliwa. Obniża także koszty rachunków za usługi telekomunikacyjne czy bankowe. Pozwala na tańsze przejazdy pociągami i komunikacją publiczną w wybranych miejscowościach. Karta Dużej Rodziny to ulga dla domowego budżetu rodzin wielodzietnych.

O przyznanie Karty Dużej Rodziny mogą ubiegać się nie tylko członkowie rodzin, w których w chwili składania wniosku co najmniej troje dzieci spełnia warunki ustawy, ale również rodzice i małżonkowie rodziców, którzy mieli na utrzymaniu łącznie co najmniej troje dzieci, bez względu na wiek tych dzieci w chwili składania wniosku.

W ramach programu wprowadzona została Karta Dużej Rodziny (KDR) jako dokument zapewniający specjalne uprawnienia rodzinom z co najmniej trojgiem dzieci bez względu na dochód w rodzinie. Karta Dużej Rodziny dostępna jest w dwóch formach: tradycyjnej (tj. w formie plastikowego kartonika) i elektronicznej (tj. w formie aplikacji na urządzeniach mobilnych).

W 2021 r. w Gminie Pawłosiów przyjęto i rozpatrzono 53 wnioski o przyznanie Karty Dużej Rodziny. Przyznano 130 Kart Dużej Rodziny, z czego wydano 125 kart dla 50 rodzin.

Liczba Kart Dużej Rodziny wydanych w 2021 r. kształtowała się na podobnym poziomie, w porównaniu do roku 2020.

Źródło: dane ze sprawozdań z realizacji art. 19 pkt 1-5 ustawy z dnia 5 grudnia 2014 r. o karcie dużej rodziny za lata 2019 – 2021.

Źródło: dane ze sprawozdań z realizacji art. 19 pkt 1-5 ustawy z dnia 5 grudnia 2014 r. o karcie dużej rodziny za lata 2019 – 2021.

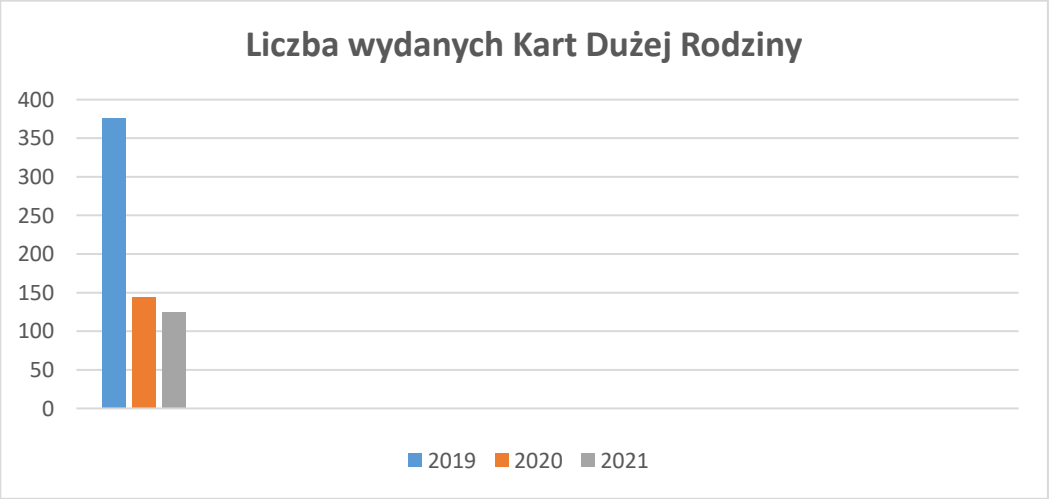

Źródło: dane ze sprawozdań z realizacji art. 19 pkt 1-5 ustawy z dnia 5 grudnia 2014 r. o karcie dużej rodziny za lata 2019 – 2021.

Realizacja świadczeń rodzinnych

Gmina Pawłosiów realizuje zadania z zakresu świadczeń rodzinnych jako zadanie zlecone z zakresu administracji rządowej. Świadczenia rodzinne realizowane są przez gminy ze środków budżetu państwa będących w dyspozycji wojewodów. Do zadań realizowanych w ramach świadczeń rodzinnych należy między innymi prowadzenie postępowań w sprawach o przyznanie:

- zasiłku rodzinnego oraz dodatków do zasiłku rodzinnego,
- świadczeń opiekuńczych, w tym: zasiłku pielęgnacyjnego, specjalnego zasiłku opiekuńczego oraz świadczenia pielęgnacyjnego,
- jednorazowej zapomogi z tytułu urodzenia się dziecka,
- świadczenia rodzicielskiego,

- zasiłku dla opiekuna,
- jednorazowego świadczenia z tytułu urodzenia się dziecka, u którego zdiagnozowano ciężkie i nieodwracalne upośledzenie albo nieuleczalną chorobę zagrażającą życiu, które powstały w prenatalnym okresie rozwoju dziecka lub w czasie porodu „Za życiem".

Realizacja zadań polega na:

- kompletowaniu wniosków i dokumentów koniecznych do ustalenia prawa do ww. świadczeń,
- wydawaniu i przyjmowaniu wniosków w sprawie świadczeń rodzinnych i opiekuńczych,
- sporządzaniu projektów decyzji administracyjnych w zakresie przyznania, zmiany lub odmowy przyznania świadczeń rodzinnych i opiekuńczych,
- prowadzeniu postępowań wyjaśniających i sprawdzających w sprawie świadczeń rodzinnych i opiekuńczych,
- prowadzeniu rejestru dokumentów dotyczących świadczeń rodzinnych i opiekuńczych,
- prowadzeniu komputerowej obsługi w zakresie świadczeń rodzinnych i opiekuńczych w oparciu o program do obsługi świadczeń rodzinnych,
- sporządzaniu list wypłat świadczeń rodzinnych i opiekuńczych,
- sporządzaniu sprawozdań rzeczowo finansowych i analiz w zakresie świadczeń rodzinnych i opiekuńczych,
- szacowaniu potrzeb finansowych na realizację świadczeń rodzinnych,
- prowadzeniu procedur egzekwowania nienależnie pobranych świadczeń rodzinnych,
- udzielaniu klientom pełnej informacji na temat możliwości korzystania z poszczególnych świadczeń.

Świadczenia rodzinne kierowane są do rodzin najuboższych oraz rodzin średnio zamożnych, mających na utrzymaniu dzieci.

W 2021 roku wydatki na świadczenia rodzinne i opiekuńcze wyniosły: 3 105 839,05 zł.
Wypłacono łącznie: 13 032 świadczeń.

Zasiłki rodzinne z dodatkami	1 010 878,20 zł
Świadczenia opiekuńcze	2 094 960,85 zł

Źródło: dane ze sprawozdań rzeczowo-finansowych z wykonania zadań z zakresu świadczeń rodzinnych i zasiłków dla opiekunów za rok 2021.

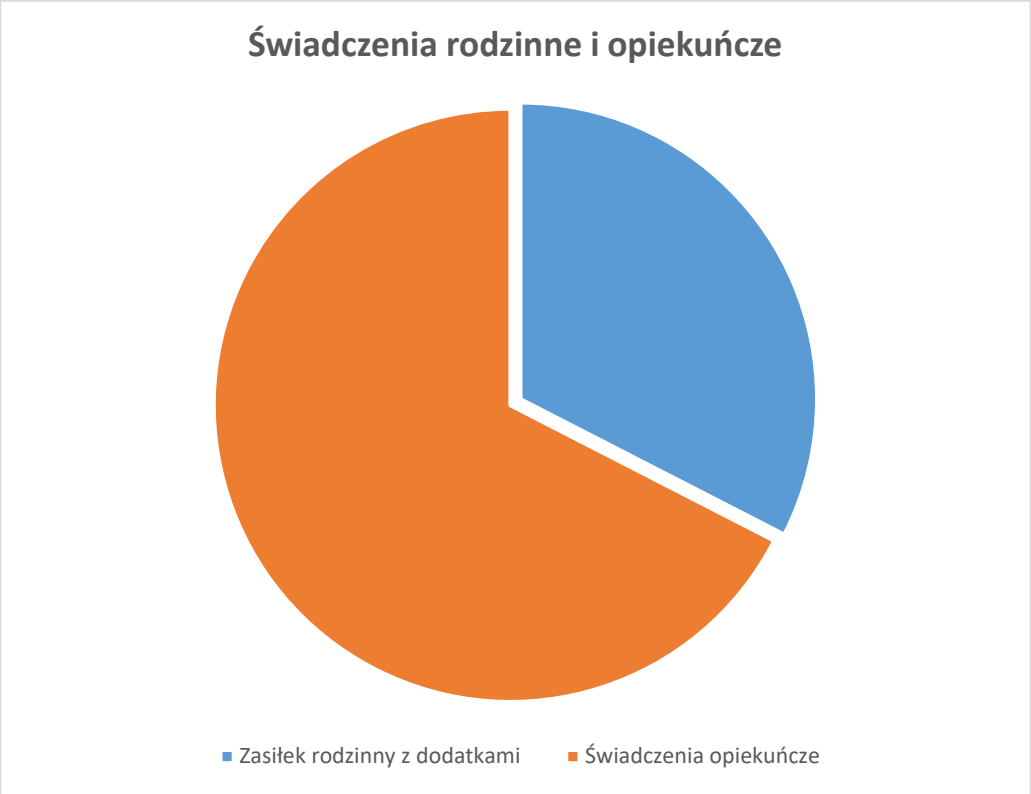

Źródło: dane ze sprawozdań rzeczowo-finansowych z wykonania zadań z zakresu świadczeń rodzinnych i zasiłków dla opiekunów za rok 2021.

Wraz z zasiłkami rodzinnymi wypłacane były również dodatki do zasiłku rodzinnego z tytułu:

Dodatek z tytułu urodzenia dziecka	16 086,91 zł
Dodatek z tytułu opieki nad dzieckiem w okresie korzystania z urlopu wychowawczego	42 505,20 zł
Dodatek z tytułu samotnego wychowywania dziecka	25 005,12 zł
Dodatek z tytułu kształcenia i rehabilitacji dziecka niepełnosprawnego	38 882,67 zł
Dodatek z tytułu rozpoczęcia roku szkolnego	31 422,74 zł
Dodatek z tytułu wychowywania dziecka w rodzinie wielodzietnej	90 297,05 zł
Dodatek z tyt. podjęcia nauki poza miejscem zamieszkania	66 385,06 zł
Jednorazowa zapomoga z tytułu urodzenia dziecka	60 000,00 zł

Źródło: dane ze sprawozdań rzeczowo-finansowych z wykonania zadań z zakresu świadczeń rodzinnych i zasiłków dla opiekunów za rok 2021.

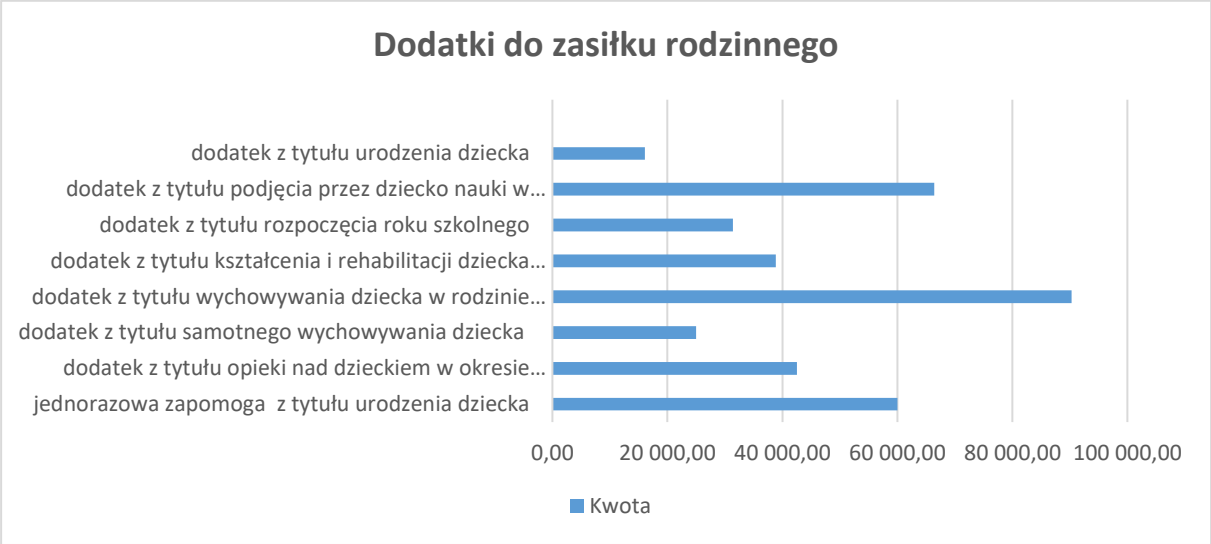

Źródło: dane ze sprawozdań rzeczowo-finansowych z wykonania zadań z zakresu świadczeń rodzinnych i zasiłków dla opiekunów za rok 2021.

Tabela przedstawia średniomiesięczną liczbę rodzin korzystających z zasiłków rodzinnych wraz z dodatkami oraz korzystających z jednorazowej zapomogi z tytułu urodzenia się dziecka

	Liczba rodzin		
	2019	**2020**	**2021**
Liczba rodzin korzystających z zasiłków rodzinnych wraz z dodatkami z jednorazowej zapomogi z tytułu urodzenia się dziecka	305	266	227

Źródło: ocena zasobów pomocy społecznej za rok 2021 dla Gminy Pawłosiów.

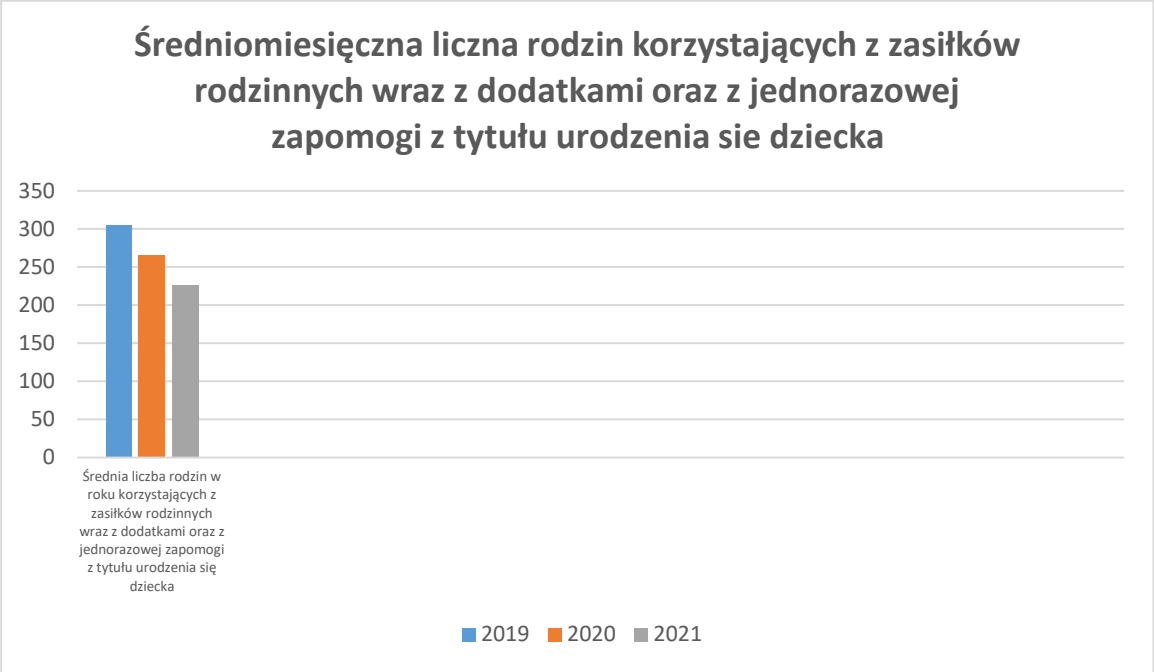

Źródło: ocena zasobów pomocy społecznej za rok 2021 dla Gminy Pawłosiów.

W ramach realizacji ustawy o świadczeniach rodzinnych w 2021 roku oprócz zasiłków rodzinnych wraz z dodatkami oraz jednorazowej zapomogi z tytułu urodzenia się dziecka, wypłacane były również świadczenia opiekuńcze.

Poniższa tabela przedstawia wydatki na wypłatę świadczeń opiekuńczych

Świadczenie pielęgnacyjne	1 086 595,00 zł
Zasiłek dla opiekuna	27 280,00 zł
Specjalny zasiłek opiekuńczy	110 269,00 zł
Zasiłek pielęgnacyjny	693 582,85 zł
Świadczenie rodzicielskie	177 234,00 zł

Źródło: dane ze sprawozdań rzeczowo-finansowych z wykonania zadań z zakresu świadczeń rodzinnych i zasiłków dla opiekunów za rok 2021.

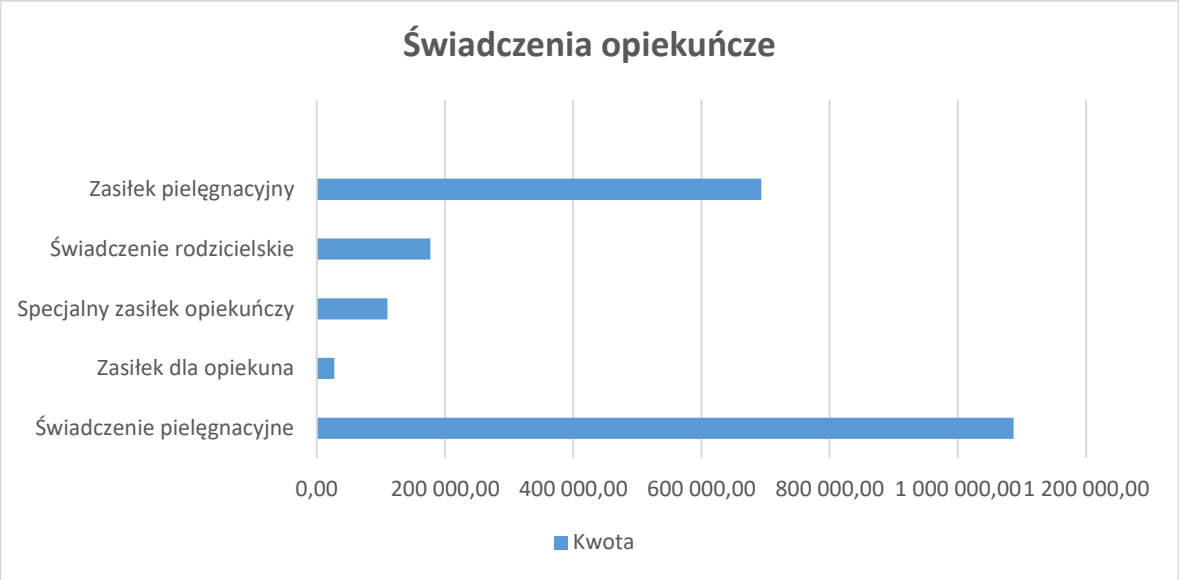

Źródło: dane ze sprawozdań rzeczowo-finansowych z wykonania zadań z zakresu świadczeń rodzinnych i zasiłków dla opiekunów za rok 2021.

Tabela przedstawia podział i liczbę świadczeń opiekuńczych

Świadczenia opiekuńcze	Liczba świadczeń		
	2019	2020	2021
Zasiłek pielęgnacyjny ogółem	3 196	3 226	3 223
Zasiłek pielęgnacyjny dla niepełnosprawnego dziecka	497	598	640
Zasiłek pielęgnacyjny dla osoby niepełnosprawnej w wieku powyżej 16 roku życia o znacznym stopniu niepełnosprawności	1 560	1 497	1 418
Zasiłek pielęgnacyjny dla osoby, która ukończyła 75 lat	36	36	42
Zasiłek pielęgnacyjny dla osoby niepełnosprawnej w wieku powyżej 16 roku życia leg. się orzeczeniem o umiarkowanym stopniu niepełnosprawności, jeżeli niepełnosprawność powstała w wieku do ukończenia 21 roku życia	1 103	1 095	1 123
Świadczenie pielęgnacyjne	360	410	562
Specjalny zasiłek opiekuńczy	193	251	179
Świadczenia opiekuńcze ogółem – zasiłek pielęgnacyjny, świadczenie pielęgnacyjne, specjalny zasiłek opiekuńczy	3 749	3 887	3 964

Źródło: ocena zasobów pomocy społecznej za rok 2021 dla Gminy Pawłosiów.

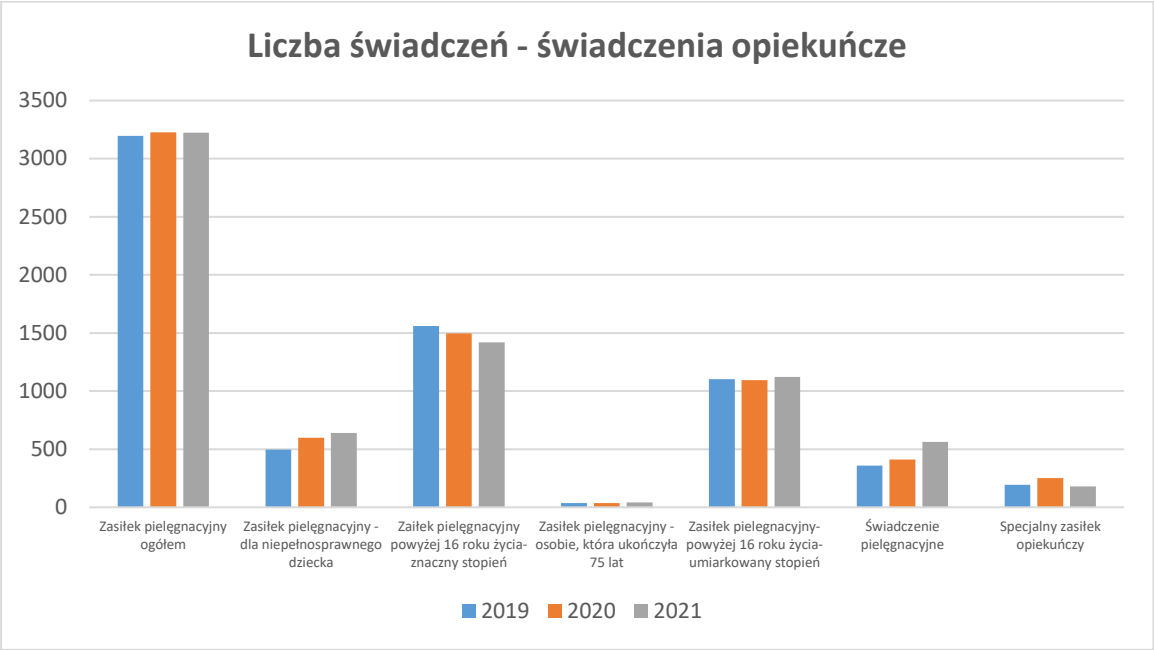

Źródło: ocena zasobów pomocy społecznej za rok 2021 dla Gminy Pawłosiów.

Jak wynika z danych zawartych w sprawozdawczości rzeczowo-finansowej, w 2021 r. ze świadczeń rodzinnych oraz zasiłku dla opiekuna skorzystało 633 rodziny, w tym 295 rodzin pobierało zasiłek rodzinny. W stosunku do 2020 r. liczba rodzin pobierających wszystkie świadczenia rodzinne i opiekuńcze zmniejszyła się o 17 rodzin (co stanowi spadek o 2,31 %). Dużemu zmniejszeniu uległa natomiast liczba rodzin pobierających zasiłek rodzinny z dodatkami. W stosunku do 2020 r. zmniejszyła się ona o 87 rodzin (co stanowi spadek o 29,49 %).

W oparciu o dane zawarte w sprawozdawczości w 2021 r. w większym stopniu nie uległa zmianie liczba rodzin pobierających wszystkie świadczenia rodzinne i opiekuńcze. W stosunku do 2020 r. kształtowała się ona na podobnym poziomie. Nastąpiło natomiast znaczne zmniejszenie liczby rodzin pobierających zasiłek rodzinny z dodatkami. Miało to związek głównie z polepszeniem się sytuacji materialno-bytowej związanej przede wszystkim ze wzrostem kwoty minimalnego wynagrodzenia za pracę oraz z podjęciem zatrudnienia przez świadczeniobiorców lub członków ich rodzin, a także stałością kryterium dochodowego uprawniającego do pobierania świadczeń rodzinnych. Znacznie wzrosła liczba rodzin pobierających świadczenia opiekuńcze. Spowodowane było to w głównej mierze wzrostem liczby rodzin rezygnujących lub niepodejmujących zatrudnienia w związku z koniecznością sprawowania opieki nad niepełnosprawnym członkiem rodziny.

W 2021 r. za osoby pobierające świadczenie pielęgnacyjne, specjalny zasiłek opiekuńczy oraz zasiłek dla opiekuna opłacane były składki na ubezpieczenia emerytalne i rentowe oraz składki na ubezpieczenie zdrowotne, jeżeli osoby te nie podlegały obowiązkowi ubezpieczenia zdrowotnego z innego tytułu. Opłacono 596 składek na ubezpieczenia emerytalne i rentowe na kwotę 202 360,15 zł, w tym do ZUS-u odprowadzono składki

w wysokości 194 557,15 zł oraz za 8 osób opłacono 81 składek do KRUS-u na kwotę 7 803,00 zł. Ponadto opłacono 261 składek na ubezpieczenie zdrowotne na kwotę 30 596,27 zł.

W ramach świadczeń rodzinnych w 2021 r. przyjęto i rozpatrzono 775 wniosków oraz wydano 799 decyzji administracyjnych, w tym 64 decyzje odmawiające przyznania prawa do świadczeń rodzinnych.

W 2021 r. 28 wniosków przekazano do Podkarpackiego Urzędu Wojewódzkiego w ramach koordynacji systemów zabezpieczenia społecznego.

Obsługa świadczeń z funduszu alimentacyjnego oraz postępowania wobec dłużników alimentacyjnych

Zgodnie z ustawą z dnia 7 września 2007 r. o pomocy osobom uprawnionym do alimentów (t.j. Dz. U. 2021 r., poz. 877 z późn. zm.) świadczenia z funduszu alimentacyjnego przysługują osobie uprawnionej do ukończenia przez nią 18 roku życia albo w przypadku, gdy uczy się w szkole lub w szkole wyższej - do ukończenia przez nią 25 roku życia lub w przypadku posiadania orzeczenia o znacznym stopniu niepełnosprawności – bezterminowo. Świadczenia z funduszu alimentacyjnego przysługują, jeżeli dochód rodziny w przeliczeniu na osobę nie przekracza kwoty 900 zł. W przypadku przekroczenia kryterium dochodowego o kwotę nie wyższą niż kwota świadczenia z funduszu alimentacyjnego, świadczenie z funduszu alimentacyjnego przysługuje w wysokości różnicy między kwotą świadczenia z funduszu alimentacyjnego a kwotą, o którą został przekroczony dochód rodziny w przeliczeniu na osobę w rodzinie. Jednocześnie w przypadku gdy wysokość świadczenia z funduszu alimentacyjnego, przysługującego osobie uprawnionej jest niższa niż 100 zł, świadczenie z funduszu nie przysługuje. Na podstawie ustawy świadczenia przysługują w wysokości bieżąco ustalonych alimentów, jednakże nie więcej niż 500 zł na osobę uprawnioną.

Dane o realizacji w poszczególnych latach świadczeń z funduszu alimentacyjnego przedstawia tabela

Rok	Liczba wydanych decyzji	Liczba rodzin	Liczba osób uprawnionych	Kwota wypłaconych świadczeń
2019	34	21	33	140 960,57 zł
2020	35	25	40	180 100,00 zł
2021	27	21	34	171 391,16 zł

Źródło: ocena zasobów pomocy społecznej za lata 2019 - 2021 dla Gminy Pawłosiów.

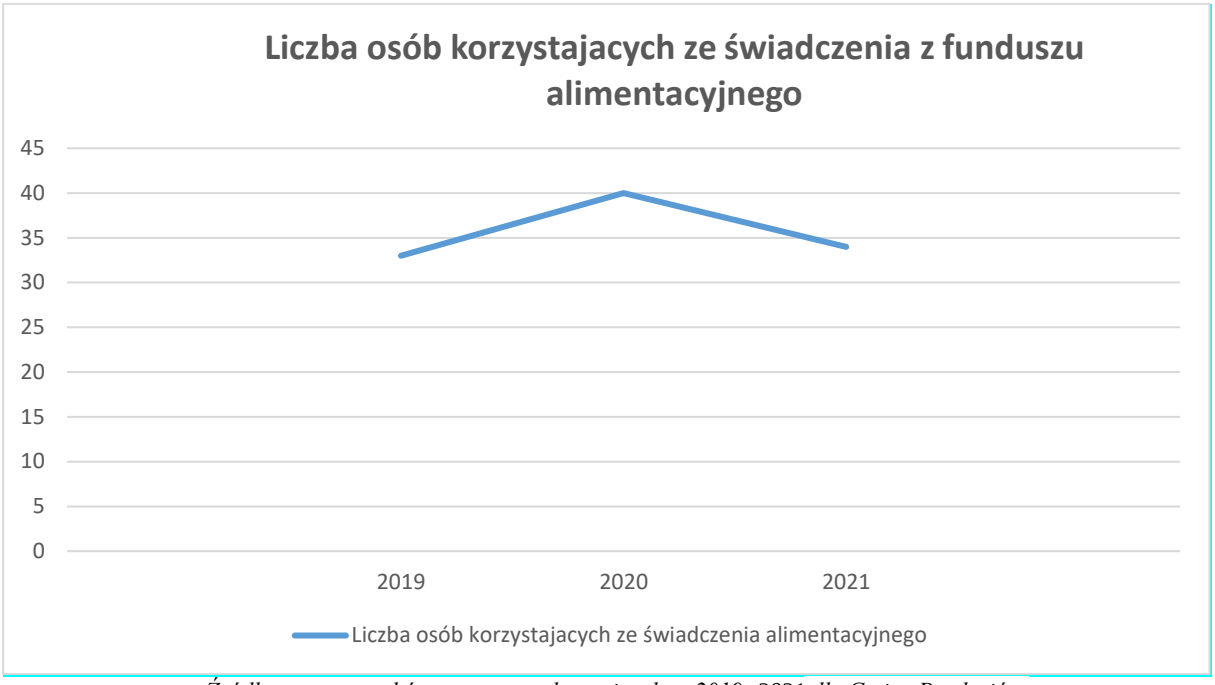

Źródło: ocena zasobów pomocy społecznej za lata 2019- 2021 dla Gminy Pawłosiów.

W zakresie działań podejmowanych wobec dłużników alimentacyjnych zostały przeprowadzone wywiady alimentacyjne, przekazano informacje komornikom sądowym mające wpływ na skuteczność egzekucji, wnioskowano do starosty o skierowanie do aktywizacji zawodowej dłużników alimentacyjnych, wydano decyzje o uznaniu dłużników alimentacyjnych za uchylających się od zobowiązań alimentacyjnych, złożone zostały wnioski w prokuraturze o ściganie dłużników alimentacyjnych za przestępstwo określone w art. 209 §1 kk, współpracowano z organami administracji samorządowej i innymi instytucjami, ewidencjonowano i rozliczano wpłaty wyegzekwowane od dłużników na poczet wypłaconych świadczeń z funduszu alimentacyjnego.

Wysokość kwot zwróconych przez dłużników stanowiących dochód gminy (40%) wyniosła:
2019 rok – 8 276,94 zł
2020 rok – 7 557,97 zł
2021 rok – 14 643,29 zł
Wysokość kwot zwróconych przez dłużników stanowiących dochód budżetu państwa wyniosła:
2019 rok – 12 415,39 zł Dochód Budżetu Państwa (60%)
11 889,35 zł odsetki
2020 rok – 11 336,85 zł Dochód Budżetu Państwa (60%)
13 754,10 zł odsetki
2021 rok – 21 964,91 zł Dochód Budżetu Państwa (60%)
20 105,09 zł odsetki

Świadczenie wychowawcze /Program rodzina 500+/

Celem świadczenia wychowawczego jest częściowe pokrycie wydatków związanych z wychowywaniem dziecka, w tym z opieką nad nim i zaspokojeniem jego potrzeb życiowych. Od 1 lipca 2019 r. świadczenie wychowawcze jest przyznawane bez względu na dochody rodziny. W związku z powyższym świadczenie wychowawcze **500+** przysługuje wszystkim dzieciom do 18 roku życia.

W 2021 r. świadczenie wychowawcze było realizowane na podstawie wniosków złożonych w 2019 r. na okres świadczeniowy 2019/2021 oraz od 1 czerwca 2021 r. na podstawie wniosków złożonych na nowy okres świadczeniowy 2021/2022. Łącznie w roku 2021 wpłynęło 1036 wniosków, w tym 635 wniosków złożono w formie elektronicznej.
Całkowita kwota wypłaconych świadczeń w formie świadczenia wychowawczego wyniosła 8 786 034,00 zł i w porównaniu z rokiem poprzednim zmalała o 196 902,22 zł. Liczba pobierających świadczenia wyniosła 991 rodzin. W stosunku do roku poprzedniego liczba ta wzrosła o 56 rodzin (co stanowi wzrost o 5,65% w stosunku do roku 2020).
Wypłacono łącznie 17 683 świadczeń w tym 1023 w ramach koordynacji.

Tabela przedstawia realizacje świadczenia wychowawczego 500+ w poszczególnych latach

Świadczenie wychowawcze 500+	2019	2020	2021
Liczba rodzin pobierających świadczenie wychowawcze 500+	918	935	991
Liczba osób, którym przyznano świadczenie wychowawcze 500+	1 505	1 602	1 684
Liczba wypłaconych świadczeń wychowawczych 500+	14 221	18 126	17 683
Kwota wypłaconych świadczeń wychowawczych 500+	7 069 267,10 zł	8 982 936,22 zł	8 786 034,00 zł

Źródło: dane ze sprawozdań rzeczowo-finansowych z wykonania zadań z zakresu świadczenia wychowawczego za lata 2019 – 2021.

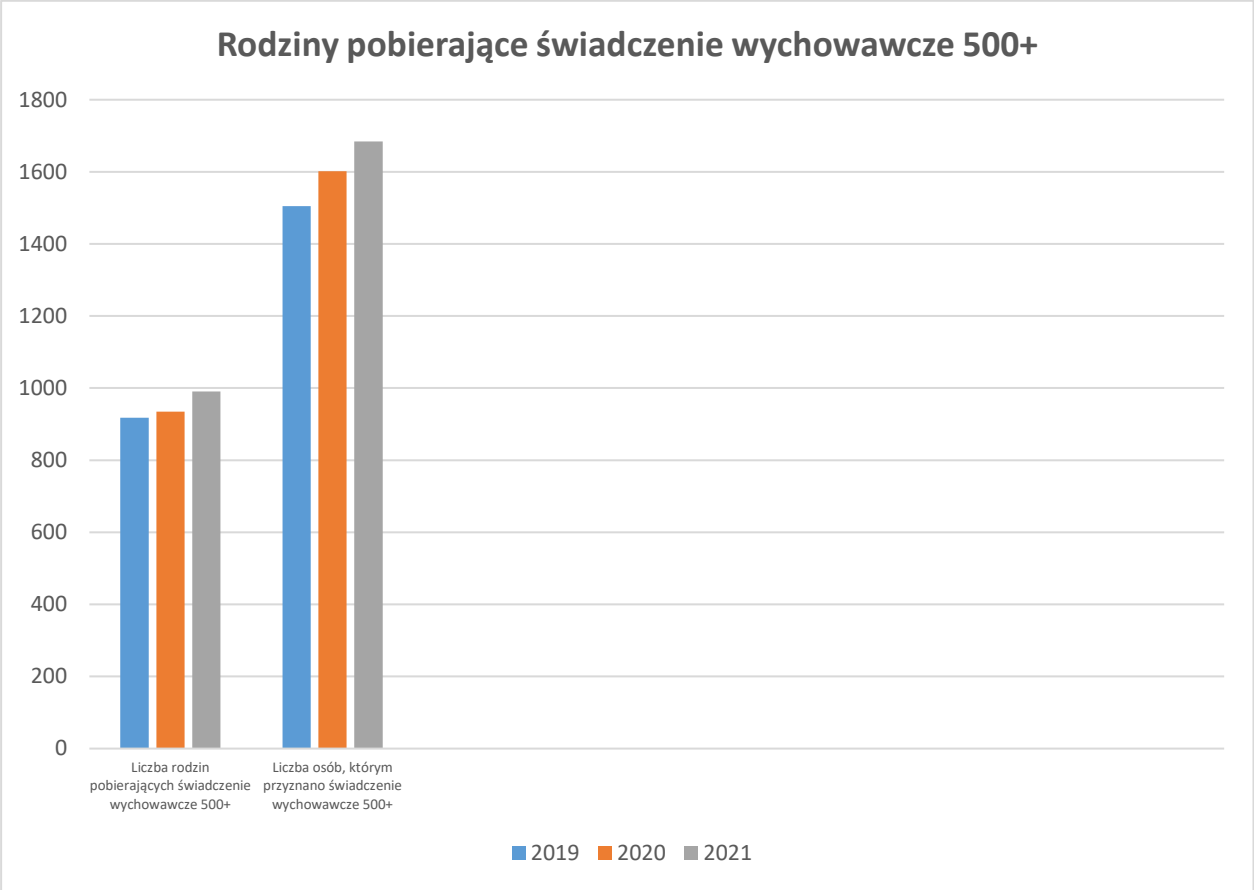

Źródło: dane ze sprawozdań rzeczowo-finansowych z wykonania zadań z zakresu świadczenia wychowawczego za lata 2019 – 2021.

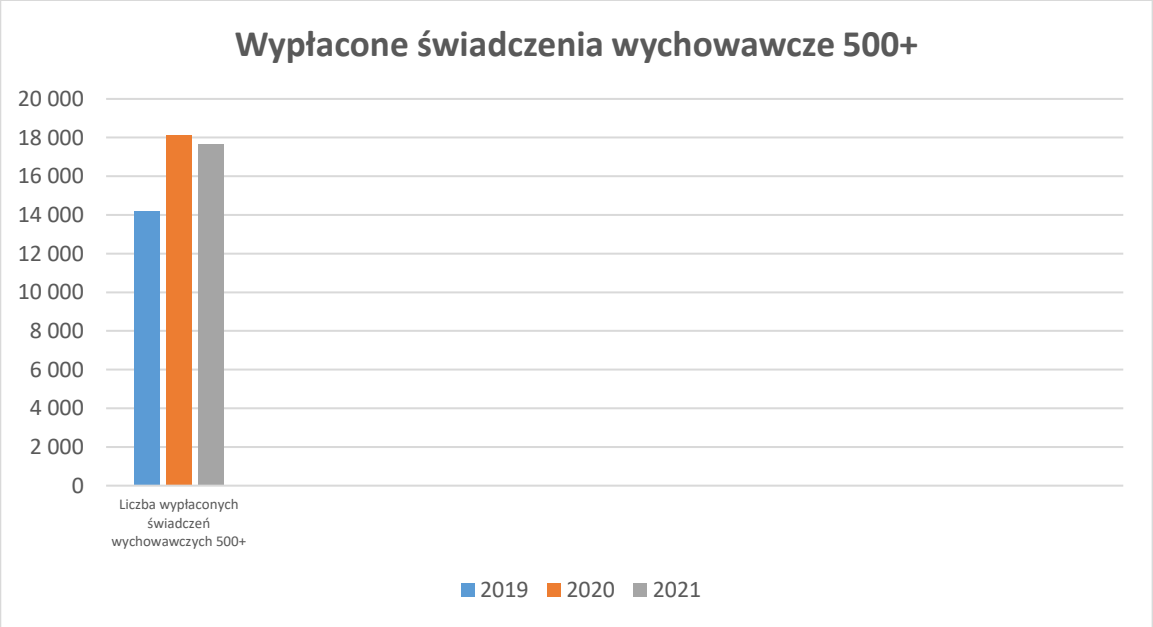

Źródło: dane ze sprawozdań rzeczowo-finansowych z wykonania zadań z zakresu świadczenia wychowawczego za lata 2019 – 2021.

Źródło: dane ze sprawozdań rzeczowo-finansowych z wykonania zadań z zakresu świadczenia wychowawczego za lata 2019 – 2021.

XVI. EDUKACJA

Zadania samorządu gminnego w sferze działań edukacyjnych określone zostały w art. 10 ust.1 ustawy z dnia 14 grudnia 2016 r. - Prawo oświatowe, w myśl którego odpowiedzialność organu prowadzącego za działalność szkoły to nie tylko zapewnienie jej odpowiednich warunków do nauki, wychowania i opieki poprzez wyposażenie szkół w pomoce dydaktyczne oraz sprzęt służący do realizacji programów nauczania, wykonywanie remontów obiektów szkolnych czy zadań inwestycyjnych w tym zakresie, ale również zapewnienie warunków do realizacji zadań z zakresu pomocy psychologiczno-pedagogicznej, specjalnej organizacji i metod pracy dla dzieci i młodzieży objętych kształceniem specjalnym oraz zapewnienie szkołom obsługi administracyjnej i finansowej. Informacje o systemie szkolnym funkcjonującym na terenie Gminy Pawłosiów w 2021 r. pochodzą przede wszystkim z danych zgromadzonych w Systemie Informacji Oświatowej, arkuszy organizacji pracy szkoły oraz z zestawień statystycznych przekazywanych przez dyrektorów szkół.

Informacje ogólne

Gmina Pawłosiów w 2021 r. realizując zadania gminy z zakresu oświaty prowadziła różnego typu jednostki oświatowe zlokalizowane w trzech kompleksach szkolnych w Cieszacinie Wielkim, Pawłosiowie i Wierzbnej tj. przedszkole publiczne, punkty przedszkolne, szkoły podstawowe z oddziałami przedszkolnymi oraz klasy dotychczasowych gimnazjów. Liczbę oddziałów klasowych oraz ich liczebność dla roku 2021 należy rozpatrywać z perspektywy dwóch lat szkolnych 2020/2021 oraz 2021/2022. Większość wskaźników oświatowych oparta jest wyłącznie na danych z SIO, który zbiera dane w układzie lat szkolnych. Analizując dane szkolne za 2021 r. oraz przyjmując jako rok bazowy rok budżetowy należy ustalić średnioroczną liczbę uczniów, oddziałów i nauczycieli.

Liczba uczniów w oddziałach klasowych – 2020/2021 r.

Nazwa Szkoły	Punkt przedszkolny	Forma wychowania przedszkolnego (przedszkole/ oddziały przedszkolne)	Szkoła podstawowa		Ogółem
			1-3	4-8	
Szkoła Podstawowa w Cieszacinie Wielkim	29	8	52	80	169
Zespół Szkół w Pawłosiowie	0	65	45	94	204
Szkoła Podstawowa w Wierzbnej	24	42	67	100	233
Razem	**53**	**115**	**164**	**274**	**606**

Źródło: obliczenia na podstawie danych przekazanych do Systemu Informacji Oświatowej według stanu na dzień 30 września 2021 r.

Do szkół i przedszkoli, dla których gmina jest organem prowadzącym, według danych przekazanych do Systemu Informacji Oświatowej w roku szkolnym 2020/2021 do 43 funkcjonujących oddziałów uczęszczało łącznie 606 dzieci i młodzieży

- 438 uczniów realizowało obowiązek szkolny w 32 oddziałach SP;
- 115 dzieci uczęszczało do 8 oddziałów przedszkolnych (w tym do Publicznego Przedszkola w Pawłosiowie);
- 53 dzieci uczęszczało do 3 oddziałów w punktach przedszkolnych.

Liczba uczniów w oddziałach klasowych – 2021/2022 r.

Nazwa Szkoły	Punkt przedszkolny	Forma wychowania przedszkolnego (przedszkole/ oddziały przedszkolne)	Szkoła podstawowa		Ogółem
			1-3	4-8	
Szkoła Podstawowa w Cieszacinie Wielkim	38	14	42	83	177
Zespół Szkół w Pawłosiowie	0	65	42	90	197
Szkoła Podstawowa w Wierzbnej	15	55	69	94	233
Razem	**53**	**134**	**153**	**267**	**607**

Źródło: obliczenia na podstawie danych przekazanych do Systemu Informacji Oświatowej według stanu na dzień 30 września 2021 r.

Natomiast w roku szkolnym 2021/2022 do 44 oddziałów uczęszczało łącznie 607 dzieci i młodzieży:

- 420 uczniów realizowało obowiązek szkolny w 32 oddziałach SP;
- 134 dzieci uczęszczało do 8 oddziałów przedszkolnych (w tym do Publicznego Przedszkola w Pawłosiowie);
- 53 dzieci uczęszczało do 4 oddziałów w punktach przedszkolnych.

Średnia liczba oddziałów, uczniów i nauczycieli w 2021 r.

Średnia liczba oddziałów klasowych w szkołach z terenu Gminy Pawłosiów	43,50
Średnia liczba uczniów w szkołach	606,50
Średnia liczba uczniów w oddziałach	13,95
Średnia liczba nauczycieli w szkołach	95,00
Średnia liczba etatów nauczycielskich w szkołach	77,76
Liczba uczniów przypadających na jednego nauczyciela	6,36

Źródło: obliczenia na podstawie danych przekazanych do Systemu Informacji Oświatowej według stanu na dzień 30 września 2020 oraz 2021 r.

Kadra Pedagogiczna

Liczba nauczycieli i etatów w szkołach

Szkoły	Rok				Średnia	
	2020/2021		2021/2022		2021	
	Liczba nauczycieli	w tym etaty	Liczba nauczycieli	w tym etaty	Liczba nauczycieli	w tym etaty
Szkoła w Cieszacinie Wielkim	29	22,00	29	24,68	29	23,34
Szkoła w Pawłosiowie	31	26,59	31	27,52	31	27,05
Szkoła w Wierzbnej	35	28,20	35	26,53	35	27,37
Ogółem:	**95**	**76,79**	**95**	**78,73**	**95**	**77,76**

Źródło: Obliczenia na podstawie danych przekazanych do Systemu Informacji Oświatowej według stanu na dzień 30 września 2020 r. i 2021 r.

Baza szkoły

Placówki oświatowe prowadzone przez Gminę Pawłosiów funkcjonują w trzech kompleksach szkolnych w Cieszacinie Wielkim, Pawłosiowie i Wierzbnej, którym podlegają szkoły filialne w miejscowościach Kidałowice, Ożańsk i Tywonia. Właścicielem powyższych budynków jest gmina.

Stan techniczny i funkcjonalność budynków oświatowych oraz urządzeń sportowo-rekreacyjnych (boisk, miejsc i placów zabaw) jest rezultatem stałych, znacznych nakładów finansowych czynionych od wielu lat na poprawę substancji budowlanej dla sprawności technicznej i dla optymalizacji kosztów eksploatacji. Na bieżąco czyniono działania zmierzające do poprawy bazy lokalowej gminnej „oświaty" w tym: wyposażenia w sprzęt szkolny i pomoce dydaktyczne.

Koniecznością i niejako wymogiem dla funkcjonowania współczesnej szkoły było wyposażenie jej w środki techniczne do nauki i komunikacji na odpowiednio wysokim poziomie. Stąd też szkoły są wyposażone w pracownie komputerowe z dostępem do Internetu. Podobnie wszystkie sekretariaty szkół posiadają komputery wraz z niezbędnym oprogramowaniem i oprzyrządowaniem. Ponadto szkoły na bieżąco, w miarę potrzeb i posiadanych środków finansowych wyposażane były w nowoczesne pomoce dydaktyczne (w tym laptopy, tablety, projektory multimedialne, tablice multimedialne, aparaty fotograficzne, kamery itp.).

Dowóz uczniów

Ustawa Prawo oświatowe nakłada na gminę obowiązek zapewnienia bezpłatnego transportu i opieki w czasie przewozu dzieci do szkół na zasadach przewidzianych w tejże ustawie. Zapewnienie bezpłatnego transportu jest obligatoryjnym zadaniem własnym gminy.

Gmina może spełnić ciążący na niej obowiązek poprzez zapewnienie transportu własnymi środkami komunikacji, powierzenie dowozu wyspecjalizowanemu przewoźnikowi lub też dokonując zwrotu kosztów przejazdu środkami komunikacji publicznej. Droga dziecka z domu do szkoły nie może przekraczać 3 km - w przypadku uczniów klas I-IV szkół podstawowych oraz 4 km - w przypadku uczniów klas V-VIII szkół podstawowych. Jeżeli droga, przekracza 3 km, obowiązkiem gminy jest zapewnienie bezpłatnego transportu i opieki w czasie przewozu dziecka albo zwrot kosztów przejazdu dziecka i opiekuna środkami komunikacji publicznej, jeżeli dowożenie zapewniają rodzice.

W 2021 r. do szkół z terenu gminy został zorganizowany dowóz dzieci, tj. do Zespołu Szkół w Pawłosiowie dzieci i młodzieży z miejscowości Pawłosiów, Widna Góra i Kidałowice oraz do Szkoły Podstawowej w Wierzbnej uczniów z Tywoni i Ożańska.

Równocześnie obowiązkiem gminy jest:

- zapewnienie uczniom niepełnosprawnym, których kształcenie i wychowanie odbywa się na podstawie art. 127, bezpłatnego transportu i opieki w czasie przewozu do najbliższej szkoły podstawowej, a uczniom z niepełnosprawnością ruchową, w tym z afazją, z niepełnosprawnością intelektualną w stopniu umiarkowanym lub znacznym - także do najbliższej szkoły ponadpodstawowej, do końca roku szkolnego w roku kalendarzowym, w którym uczeń kończy 21 rok życia,

- zapewnienie dzieciom i młodzieży, o których mowa w art. 36 ust. 17, a także dzieciom i młodzieży z niepełnosprawnościami sprzężonymi, z których jedną z niepełnosprawności jest niepełnosprawność intelektualna, bezpłatnego transportu i opieki w czasie przewozu do ośrodka rewalidacyjno-wychowawczego, do końca roku szkolnego w roku kalendarzowym, w którym kończą:

a) 24 rok życia - w przypadku uczniów z niepełnosprawnościami sprzężonymi, z których jedną z niepełnosprawności jest niepełnosprawność intelektualna,
b) 25 rok życia - w przypadku uczestników zajęć rewalidacyjno-wychowawczych lub zwrot kosztów przejazdu ucznia oraz jego opiekuna do szkoły lub ośrodka, na zasadach określonych w umowie zawartej między wójtem a rodzicami, jeżeli dowożenie zapewniają rodzice.
Obowiązkiem gminy jest również zapewnienie niepełnosprawnym dzieciom pięcioletnim i sześcioletnim oraz dzieciom objętym wychowaniem przedszkolnym na podstawie art. 31 ust. 2 bezpłatnego transportu i opieki w czasie przewozu do najbliższego przedszkola, oddziału przedszkolnego w szkole podstawowej, innej formy wychowania przedszkolnego lub ośrodka rewalidacyjno-wychowawczego albo zwrot kosztów przejazdu dziecka i opiekuna na zasadach określonych w ww. umowie.
Na podstawie złożonych do Wójta Gminy wniosków o dowóz indywidualny dzieci z niepełnosprawnościami sporządzonych zostało 7 umów o dowóz przejazdu ucznia niepełnosprawnego i opiekuna samochodem osobowym.

Świetlica szkolna

W 2021 roku we wszystkich szkołach z terenu Gminy Pawłosiów funkcjonowała świetlica szkolna. Jej zadaniem było zapewnić zajęcia świetlicowe uwzględniające potrzeby edukacyjne oraz rozwojowe dzieci i młodzieży, a także ich możliwości psychofizyczne, zajęcia rozwijające zainteresowania uczniów, zajęcia zapewniające prawidłowy rozwój fizyczny oraz odrabianie lekcji.

Średnia liczba uczniów korzystających ze świetlicy szkolnej w 2021 r.

Szkoła	Średnia liczba uczniów
Szkoła Podstawowa w Cieszacinie Wielkim	**70,00**
Zespół Szkół w Pawłosiowie	**45,50**
Szkoła Podstawowa w Wierzbnej	**69,00**
Ogółem:	**184,50**

Źródło: obliczenia na podstawie danych przekazanych do Systemu Informacji Oświatowej według stanu na dzień 30 września 2020 r. i 2021 r.

Wyniki egzaminów zewnętrznych – egzamin ósmoklasisty

Miernikiem, jakości nauczania w szkołach są wyniki egzaminów ósmoklasisty na zakończenie szkoły podstawowej. Przedstawione poniżej wyniki mają przede wszystkim charakter informacyjny. Muszą być czytane łącznie z analizą czynników mających istotny wpływ na poziom osiągnięć uczniów, w tym: czynników indywidualnych (uzdolnień, motywacji, aspiracji i frekwencji uczniów na zajęciach szkolnych, czasu poświęconego na naukę), oraz czynników środowiskowych (sytuacji rodzinnej uczniów, wykształcenia rodziców, statusu materialnego rodzin, stosunku rodziców do obowiązków szkolnych, dostępu do kultury) oraz efektywności nauczania. Na niektóre z powyższych czynników szkoła ma niewielki wpływ. Do egzaminu w 2021 r. przystąpiło 53 uczniów z 3 szkół podstawowych w Pawłosiowie, Cieszacinie Wielkim i Wierzbnej. Egzamin składał się z trzech części: języka polskiego, matematyki oraz z języka obcego nowożytnego.

Wyniki indywidualne szkół podstawowych w Gminie Pawłosiów – 2021 r.

	Język polski					Matematyka					Język angielski				
Powiat Jarosławski	Liczba zdających	Wynik średni (%)	Odchylenie standardowe (%)	Mediana (%)	Modalna (%)	Liczba zdających	Wynik średni (%)	Odchylenie standardowe (%)	Mediana (%)	Modalna (%)	Liczba zdających	Wynik średni (%)	Odchylenie standardowe (%)	Mediana (%)	Modalna (%)
	982	58	18	60	58	973	44	25	40	24	982	60	29	60	98
GMINA PAWŁOSIÓW	53	59	18	62	60	53	40	22	32	32	53	61	28	67	98
WYNIKI INDYWIDUALNE SZKÓŁ Z TERENU GMINY PAWŁOSIÓW															
ZS PAWŁOSIÓW	19	60	21	60	60	19	39	18	36	12	19	64	25	75	42
stanin		5					4					5			
SP CIESZACIN WIELKI	15	57	16	62	40	15	45	27	36	16	15	61	31	67	22
stanin		4					5					5			
SP WIERZBNA	19	61	14	62	58	19	36	19	28	48	19	56	28	45	20
stanin		5					3					4			

Źródło: dane OKE w Krakowie – egzamin ósmoklasisty 2021 r.

XVII.KULTURA

1. Gminna Biblioteka Publiczna w Pawłosiowie.

Podstawowym zadaniem Biblioteki jest gromadzenie, opracowywanie, przechowywanie i ochrona materiałów bibliotecznych, udostępnianie zbiorów, obsługa użytkowników biblioteki, prowadzenie działalności informacyjno-bibliograficznej, promocja czytelnictwa i biblioteki poprzez działalność kulturalno-oświatową.

I. Gminna Biblioteka Publiczna w Pawłosiowie, oraz filie biblioteczne gromadziły, opracowywały, elektronizowały, udostępniały i obsługiwały użytkowników biblioteki.

W 2021 roku Gminna Biblioteka Publiczna w Pawłosiowie, Filia w Cieszacinie Wielkim, oraz Filia w Wierzbnej nabyły łącznie 679 woluminów, w tym:

- zakupiono 607 książek,
- 72 pozycje ofiarowali czytelnicy.

Zakupu książek dokonano na kwotę 12 219,07 złotych, w tym:
- ze środków budżetowych za kwotę 8 619,07 złotych zakupiono 435 woluminów,
- ze środków finansowych Biblioteki Narodowej za kwotę 3 600,00 złotych nabyto 172 woluminy.

Stan księgozbioru po zakupie nowych woluminów i przeprowadzonej selekcji książek zniszczonych na koniec 2021 roku wyniósł 21 738 egzemplarzy, w tym:
- w Pawłosiowie 7 623 woluminy,
- w Cieszacinie Wielkim 6 473woluminy,
- w Wierzbnej 7 642 woluminy.

1. Liczba zakupionych książek w poszczególnych placówkach bibliotecznych w 2021 roku wyniosła:
- w Pawłosiowie 237 woluminów,
- w Cieszacinie Wielkim 201 woluminów,
- w Wierzbnej 169 woluminów.

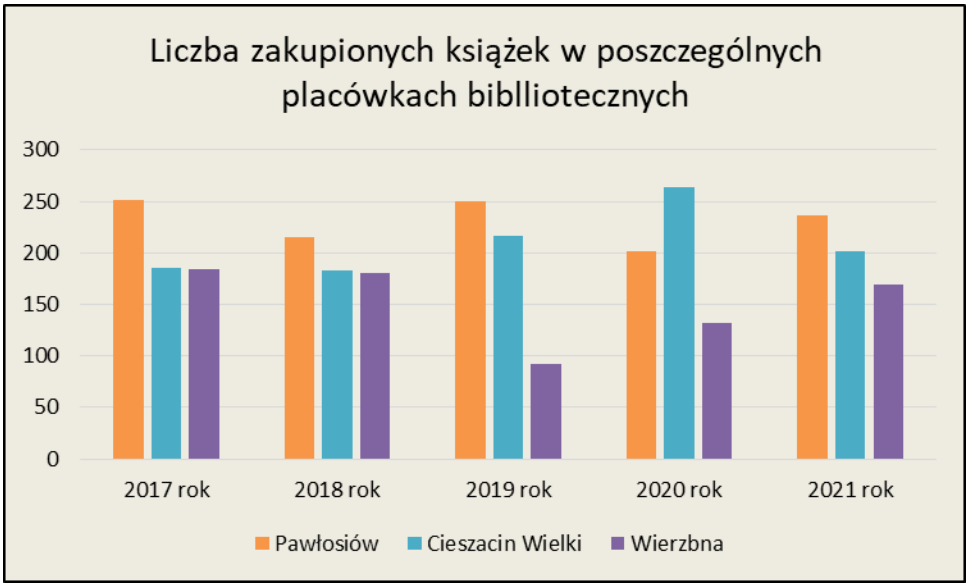

Źródło: statystyki GUS.

2. Środki finansowe wydane na zakup książek w 2021 roku:
- w Pawłosiowie 4 742,51 zł,
- w Cieszacinie Wielkim 3 996,69 zł,
- w Wierzbnej 3 479,87 zł.

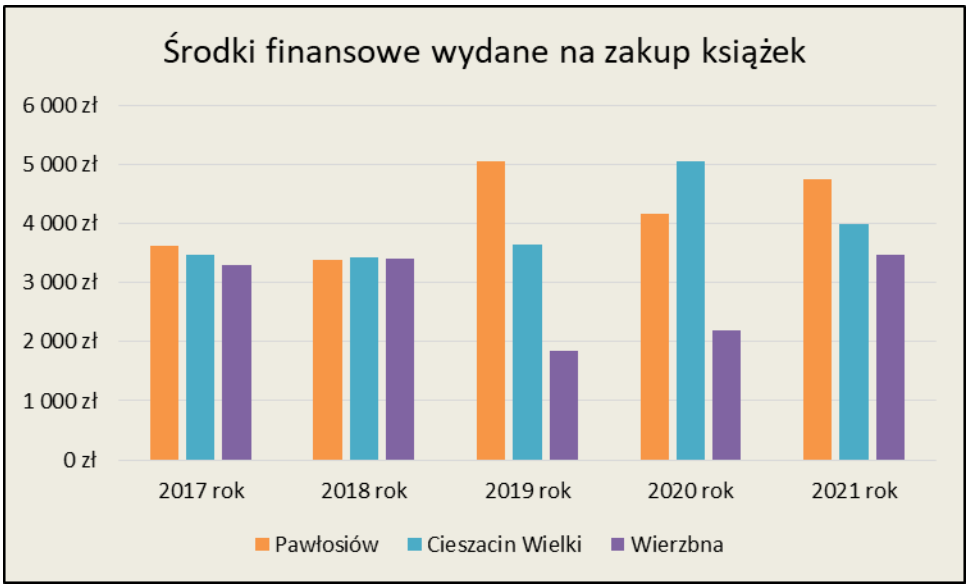

Źródło: statystyki GUS.

3. W minionym roku czytelnię i wypożyczalnię bibliotek odwiedziło 2246 osób.

3.1 Czytelnicy zarejestrowani, aktywnie wypożyczający w 2021 roku:
- w Pawłosiowie 162 czytelników,
- w Cieszacinie Wielkim 111 czytelników,
- w Wierzbnej 49 czytelników.

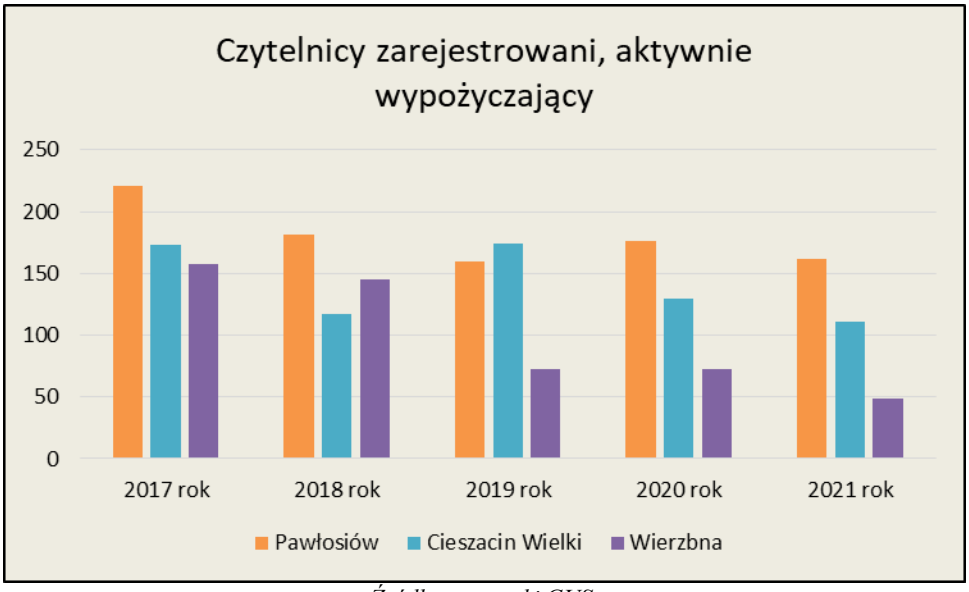

Źródło: statystyki GUS.

4. Biblioteki w 2021 roku udostępniały księgozbiór na miejscu i wypożyczały książki na zewnątrz.

Czytelnicy wypożyczyli 2759 książek na zewnątrz, w tym:
- w Pawłosiowie 1486 woluminów,
- w Cieszacinie Wielkim 1004 woluminy,
- w Wierzbnej 269 woluminów.

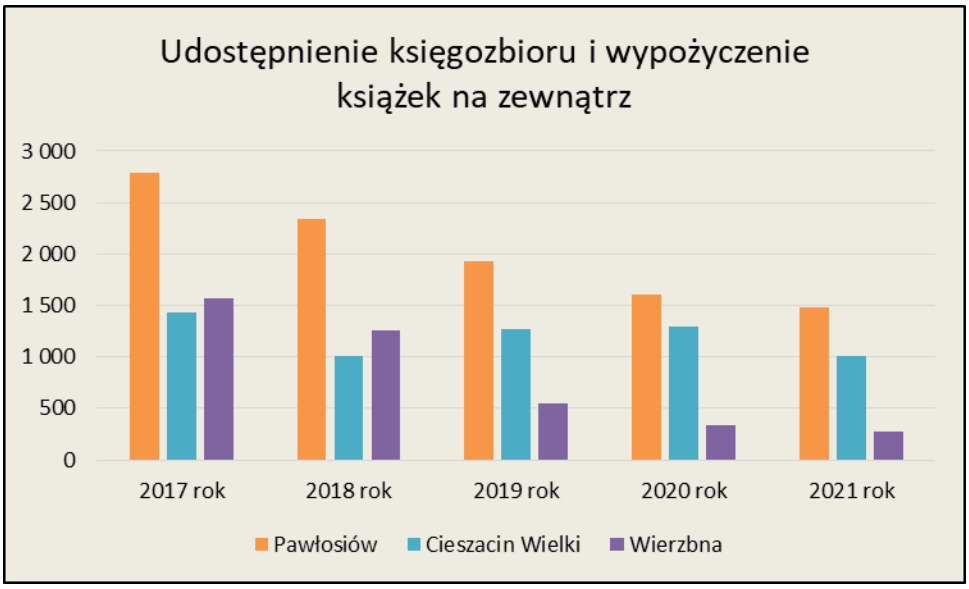

Źródło: statystyki GUS.

4.1 Biblioteka organizowała czytelnictwo i udostępniała materiały biblioteczne osobom niepełnosprawnym.

Książki zamawiane były telefonicznie i dostarczane czytelnikowi przez bibliotekarkę. W 2021 r. wypożyczono w ten sposób 94 książki.

5. W ubiegłym roku biblioteki kontynuowały elektronizację księgozbioru w systemie MAK + .

5.1 Gminna Biblioteka Publiczna w Pawłosiowie.

Księga inwentarzowa obejmuje od początku powstania biblioteki do dnia 31 grudnia 2021 roku 13 657 woluminów. Do systemu MAK + wprowadzono 6 658 woluminów, liczba ubytków, czyli książek wykreślonych z inwentarza jako zniszczone, zagubione wynosi 6 030 woluminów, do zelektronizowania pozostało 969 książek (książki u czytelnika i książki do uporządkowania w systemie MAK+).

Źródło: system MAK+.

5.2 Filia w Cieszacinie Wielkim.

Księga inwentarzowa obejmuje od początku powstania biblioteki do dnia 31 grudnia 2021 roku 11 241 woluminów. Do systemu MAK + wprowadzono 3 933 woluminy, liczba ubytków, czyli książek wykreślonych z inwentarza jako zniszczone, zagubione itp. wynosi 4 768 woluminów, do zelektronizowania pozostało 2540 książek.

Źródło: system MAK+.

5.3 Filia w Wierzbnej.

Księga inwentarzowa obejmuje od początku powstania biblioteki 15 680 woluminów. Do systemu MAK + wprowadzono 3 227 woluminów, liczba ubytków, czyli książek wykreślonych z inwentarza jako zniszczone, zagubione itp. wynosi 6 898 woluminów, pozostała liczba książek 5 555 sztuk.

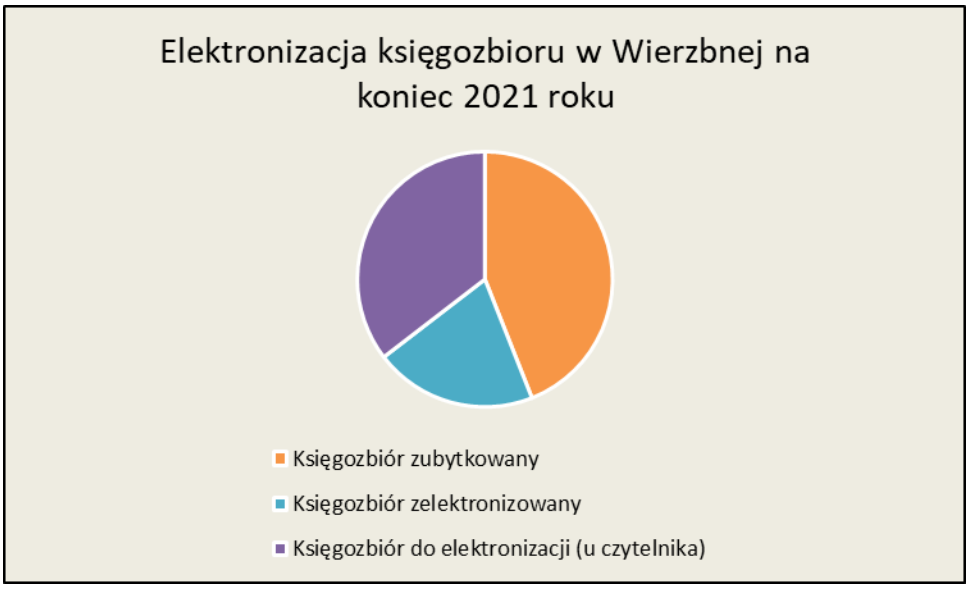

Źródło: system MAK+.

II. Popularyzacja książki, czytelnictwa, działania w zakresie wychowania, edukacji i upowszechniania kultury na terenie Gminy Pawłosiów w 2021 roku.

Ważnym wydarzeniem dla biblioteki w Pawłosiowie był 2 listopada 2021 roku. Wtedy nastąpiło przenoszenie biblioteki do nowego lokalu w Centrum Aktywności Lokalnej w Pawłosiowie. Pomieszczenia zostały wyposażone w nowe meble biblioteczne i biurowe. Znajduje się w nich czytelnia dla młodzieży i dorosłych, kącik czytelniczy dla dzieci oraz kącik gier i zabaw dla dzieci. Nowa siedziba została estetycznie urządzona, co daje czytelnikom duży komfort i wygodę podczas korzystania z usług bibliotecznych.

Czytelnia dla dorosłych w GBP w Pawłosiowie.

Czytelnia dla dorosłych w GBP w Pawłosiowie.

Czytelnia dla dzieci w GBP w Pawłosiowie.

Kącik gier i czytelnia dla dzieci w GBP w Pawłosiowie.

1. Wypożyczalnia **Academica,** do której mamy dostęp w naszych bibliotekach umożliwia nieodpłatne korzystanie ze zbiorów cyfrowych Biblioteki Narodowej. Użytkownicy bibliotek, które przystąpiły do Academici, mają możliwość korzystania z ponad 3 milionów publikacji ze wszystkich dziedzin wiedzy, również najnowszych, objętych ochroną prawa autorskiego. System daje studentom i uczniom dostęp do literatury naukowej i popularnonaukowej (książek i artykułów z czasopism) potrzebnej w procesie kształcenia oraz przygotowaniu prac licencjackich i magisterskich.

2. W 2021 roku Biblioteka kolejny raz zaangażowała się w **kampanię „Mała książka – wielki człowiek”,** prowadzoną przez Instytut Książki w Krakowie. Z projektu skorzystało 50 najmłodszych czytelników.

Odbiór dyplomu i nagrody przez najmłodszego finalistę.

3. Gminna Biblioteka Publiczna w Pawłosiowie otrzymała dofinansowanie w kwocie 3 600,00 zł w ramach Priorytetu 1, Kierunku interwencji 1.1. Zakup i zdalny dostęp do nowości wydawniczych „Narodowego Programu Rozwoju Czytelnictwa 2.0 na lata 2021 – 2025, Ministra Kultury, Dziedzictwa Narodowego i Sportu oraz Biblioteki Narodowej”. Za pozyskane środki zakupiono do bibliotek 172 książki.

4. W ramach **akcji Instytutu Pamięci Narodowej „Biblioteka na to czeka”** Biblioteka pozyskała 30 publikacji dotyczących wiedzy z zakresu najnowszej historii Polski.

Woluminy pozyskane z Instytutu Pamięci Narodowej.

5. W odpowiedzi na zaproszenie Prezydenta Rzeczypospolitej Polskiej Andrzeja Dudy, w dniu 8 września pracownicy Gminnej Biblioteki Publicznej zorganizowali **Narodowe Czytanie**. Wydarzenie, odbyło się w Centrum Kultury w Cieszacinie Wielkim. W tym roku czytano utwór **„Moralność pani Dulskiej" Gabrieli Zapolskiej**. Rolę lektorów podjęli bibliotekarze Gminnej Biblioteki Publicznej w Pawłosiowie oraz grono nauczycielskie Szkoły Podstawowej w Cieszacinie Wielkim. W imprezie uczestniczyli przedstawiciele Urzędu Gminy Pawłosiów na czele z Wójtem Mariuszem Reń, Radni Gminy, przedstawiciele instytucji lokalnych, nauczyciele oraz uczniowie Szkoły Podstawowej w Cieszacinie Wielkim.

Lektorzy czytający „Moralność Pani Dulskiej" w Centrum Kultury w Cieszacinie Wielkim.

6. W dniu 29 września obchodzono **Ogólnopolski Dzień Głośnego Czytania**. Celem tego święta była promocja czytelnictwa, szczególnie wśród najmłodszych. Z tej okazji biblioteki odwiedziły dzieci z oddziałów przedszkolnych, a także uczniowie szkół podstawowych. Przedszkolaki wysłuchały bajeczek, odgadywały zagadki, a także wykonały prace plastyczne. Natomiast uczniowie wsłuchiwali się w bajki, baśnie i opowieści.

Ogólnopolski Dzień Głośnego Czytania w GBP w Cieszacinie Wielkim.

7. W związku z **wizytą studyjną Stowarzyszenia MOF Jarosław-Przeworsk** Gminna Biblioteka Publiczna w Pawłosiowie zorganizowała zajęcia pt. „Wszyscy jesteśmy równi". Tematyka nieprzypadkowa, ponieważ tego dnia na całym świecie obchodzony był Międzynarodowy Dzień Tolerancji, ustanowiony przez Zgromadzenie Ogólne ONZ 12 grudnia 1995 r. z inicjatywy UNESCO. Z tej okazji bibliotekę odwiedziły dzieci z oddziału przedszkolnego i III klasy Szkoły Podstawowej w Pawłosiowie przebrane za mieszkańców różnych stron świata. Uczniowie dowiedzieli się czym jest tolerancja i dlaczego powinno akceptować się ludzi o różnym wyglądzie lub zachowaniu. Wspólna zabawa odbywała się przy dźwiękach piosenki Majki Jeżowskiej „Wszystkie dzieci nasze są" i „Kolorowe dzieci". Najważniejsze przesłanie tego dnia - „Inny nie znaczy gorszy".

Dzieci z oddziału przedszkolnego i uczniowie Szkoły Podstawowej podczas zajęć w GBP w Pawłosiowie.

8. 13 grudnia 1981 r. Wojskowa Rada Ocalenia Narodowego, na czele z gen. Wojciechem Jaruzelskim, wprowadziła w Polsce stan wojenny. W **40. rocznicę** tych wydarzeń 13 grudnia 2022 roku w Centrum Aktywności Lokalnej w Pawłosiowie odbyła się **wieczornica** w hołdzie wszystkim ofiarom represji. Organizatorem obchodów był Wójt Gminy Pawłosiów i Gminna Biblioteka Publiczna w Pawłosiowie. Uroczystość uświetnił koncert Gminnego Zespołu Wokalnego „Wyśpiewani" oraz spektakl historyczno-literacki w wykonaniu uczniów klasy VIII Zespołu Szkół w Pawłosiowie. Podczas wieczornicy wręczono także nagrody i wyróżnienia w konkursie „ Życie w okresie stanu wojennego -13 grudnia 1981 r." Wszyscy chętni mogli obejrzeć w bibliotece eksponaty z czasów PRL oraz wystawę prezentującą podstawowe informacje dotyczące okresu stanu wojennego w Polsce.

Wójt Gminy Pawłosiów Mariusz Reń – organizator wieczornicy w Centrum Aktywności Lokalne w Pawłosiowie.

9. Biblioteki organizowały **lekcje biblioteczne** dla dzieci i uczniów szkół podstawowych z terenu Gminy Pawłosiów.

Lekcja biblioteczna w Zespole Szkół w Pawłosiowie.

Lekcja biblioteczna w GBP w Centrum Kultury w Cieszacinie Wielkim.

10. W 2021 roku odbyły się spotkania z czytelnikami, których tematyka dopasowywana była do **kalendarza świąt tradycyjnych i nietypowych**.

10.1 „Światowy Dzień Makaronu" obchodzony jest 25 października. Ustanowiono go w 1995 roku przez World Pasta Congress w Rzymie. Tego dnia dzieci z I klasy Szkoły Podstawowej w Pawłosiowie oraz Oddziału Przedszkolnego zapoznały się z ciekawostkami dotyczącymi makaronu. Na podstawie zdjęć rozpoznawały nazwy makaronów, biorąc pod uwagę ich kształt. Wysłuchali również wiersza Wandy Chotomskiej pt. „Makaron". Uczestnicy mieli możliwość wykonania własnoręcznych korali i bransoletek. Przedszkolaki pokolorowały drzewko i przykleiły na nie „listki" z makaronu.

Uczestnicy obchodów „Światowego Dnia Makaronu" w SP w Wierzbnej.

11. W **konkursie „Deklaracja z Hanią Humorek”** Gminna Biblioteka w Pawłosiowie zajęła 11 miejsce wśród 30 nagrodzonych zwycięzców konkursu. Bibliotekarze ze 150 bibliotek w zabawnej formie zaprezentowali barwne strony z życia bibliotek. Nagrodą jaką biblioteka otrzymała był zestaw 2 egzemplarzy książek z serii Hania Humorek.

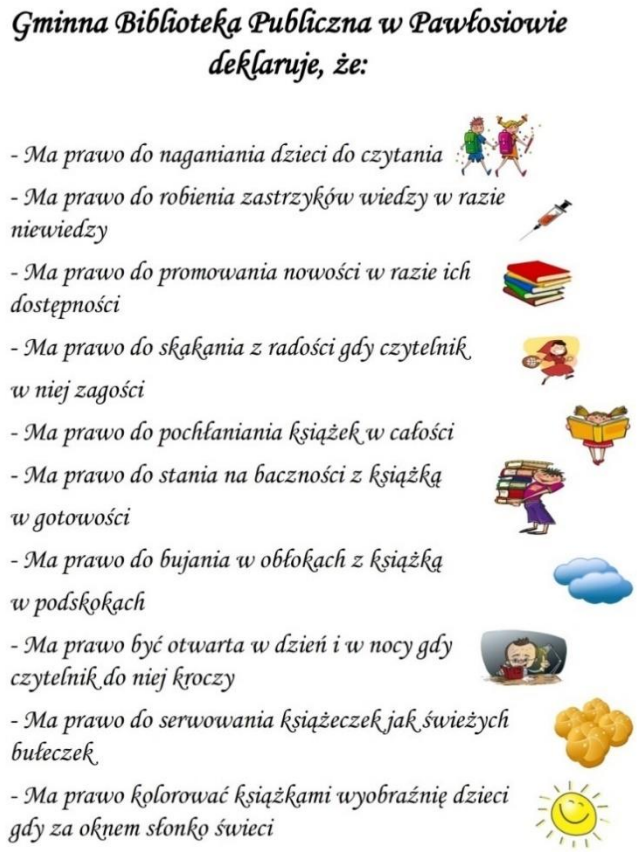

Barwne strony z życia bibliotek przedstawione przez bibliotekarzy Gminnej Biblioteki Publicznej w Pawłosiowie w konkursie „Deklaracja z Hanią Humorek”.

12. Na przestrzeni roku Gminna Biblioteka Publiczna w Pawłosiowie organizowała **konkursy:**

12.1 Konkurs „Moja walentynka”, w którym wzięły udział dzieci i młodzież z Gminy Pawłosiów. Biblioteki otrzymały łącznie 113 prac. Pomysłowość i technika wykonanych dzieł była bardzo różnorodna. Wszystkie prace zostały nagrodzone, a laureatom pierwszych miejsc wręczono specjalne kubki walentynkowe.

12.2 Organizatorem **konkursu „Wielkanocna pisanka”** był Wójt Gminy Pawłosiów oraz Gminna Biblioteka Publiczna w Pawłosiowie. Konkurs skierowany był do wszystkich mieszkańców z Gminy Pawłosiów. Prace oceniane były w czterech kategoriach wiekowych: dzieci do 6 lat, 7-10 lat, młodzież w wieku 11-17 lat oraz pisanka rodzinna. Głównym celem

konkursu było podtrzymanie tradycji robienia pisanek wielkanocnych. Mieszkańcy naszej gminy przygotowali pisanki dowolnie wybraną techniką.

Zdjęcie prac nagrodzonych w konkursie „Wielkanocna pisanka".

12.3 W **konkursie „Laurka dla mamy"** wzięło udział 83 uczestników. Celem konkursu było między innymi kultywowanie tradycji obchodzenia święta „Dnia Matki". Uczestnicy w różnorodny sposób przelali swoje myśli, słowa na papier, tworząc wyjątkowe laurki dla swoich mam. Każda praca była pięknym wyznaniem i osobistym przekazem.

12.4 Konkurs fotograficzny „Moje wakacje w obiektywie" zorganizowany został przez Gminną Bibliotekę Publiczną w Pawłosiowie. Nagrodzone prace zostały umieszczone na wystawie w Centrum Kultury w Cieszacinie Wielkim.

12.5 Konkurs „Życie w okresie stanu wojennego – 13 grudnia 1981 r." Organizatorem tego konkursu był Wójt Gminy Pawłosiów oraz Gminna Biblioteka Publiczna w Pawłosiowie. Celem przedsięwzięcia było zachowanie i utrwalenie wiedzy z zakresu historii regionu w czasie wprowadzenia stanu wojennego w Polsce, rozwijanie zainteresowań historycznych wsród dzieci i młodzieży a także kształtowanie wśród młodego pokolenia postaw obywatelskich i patriotycznych. Prace konkursowe zostały wykonane na podstawie wspomnień rodziców, dziadków, sasiadów z codziennego życia w rzeczywistości stanu wojennego.

Wójt Gminy Pawłosiów Mariusz Reń wręcza nagrodę laureatowi pierwszego miejsca w konkursie „Życie w okresie stanu wojennego – 13 grudnia 1981 r.”.

13. W dniach 8-15 maja obchodziliśmy **XVIII Ogólnopolski Tydzień Bibliotek** pod hasłem „Znajdziesz mnie w bibliotece”. Z tej okazji Gminna Biblioteka Publiczna w Pawłosiowie, Filia w Cieszacinie Wielkim oraz Filia w Wierzbnej przygotowały dla czytelników niespodzianki. W tych dniach czytelnicy, którzy odwiedzili biblioteki i wypożyczyli książkę otrzymali upominek.

14. Biblioteka organizowała i prowadziła warsztaty zabaw ruchowych dla dzieci i młodzieży oraz warsztaty plastyczne i techniczne dla dzieci, młodzieży i dorosłych mieszkańców Gminy Pawłosiów.

14.1 Otwarcie placu manewrowego w Pawłosiowie.

1 czerwca 2021 r. podczas **otwarcia placu manewrowego** w Pawłosiowie Gminna Biblioteka Publiczna współuczestniczyła w prowadzeniu **zabaw ruchowych** oraz **warsztatów** plastycznych i technicznych dla dzieci i młodzieży z Zespołu Szkół w Pawłosiowie. Uczestnicy warsztatów zdobili papierowe torebki, wykonywali koszyczki z kolorowymi kwiatuszkami, a z koralików i sznureczków powstawały bransoletki.

Konkurencja ruchowa dzieci podczas otwarcia placu manewrowego w Pawłosiowie.

14.2 Wakacyjne warsztaty zabaw podwórkowych.

Podczas wakacji 2021 Gminna Biblioteka Publiczna w Pawłosiowie zorganizowała dla dzieci i młodzieży „Warsztaty zabaw podwórkowych". Zajęcia odbyły się w Cieszacinie Wielkim i w Wierzbnej. Skoki na skakance, hula hop, badminton, rzuty do celu, kręgle sprawiły uczestnikom wiele radości. Gra w klasy i w gumę zdominowała wszystkie zabawy.

Wakacyjne warsztaty zabaw podwórkowych w Wierzbnej.

14.3 Pięciolatki na warsztatach muzycznych.

Podczas wizyty studyjnej Stowarzyszenia MOF Jarosław – Przeworsk w Centrum Kultury w Cieszacinie Wielkim 16 listopada odbyły się warsztaty muzyczne zorganizowane przez Gminną Bibliotekę Publiczną. Podczas spotkania dzieci dowiedziały się co to są instrumenty muzyczne, jak się dzielą i jak wydobywać z nich dźwięki. Nauka gry na instrumentach umożliwiła dzieciom rozwój

wrażliwości i wyobraźni muzycznej, rozwój umiejętności rozróżniania barwy dźwięków. Każdy uczestnik zajęć grał na dzwonkach, trójkątach, kołatkach, kotłach, marakasach, tamburynach. Po próbach indywidualnych dzieci utworzyły „orkiestrę" i wspólnie zagrały.

Przedszkolaki na warsztatach muzycznych podczas wizyty studyjnej Stowarzyszenia MOF Jarosław – Przeworsk w Centrum Kultury w Cieszacinie Wielkim.

14.4 Warsztaty lepienia z modeliny - Święty Mikołaj i Bałwanek.

Z myślą o pięknych, grudniowych chwilach Gminna Biblioteka Publiczna 16 listopada w Centrum Kultury w Cieszacinie Wielkim zorganizowała warsztaty lepienia z modeliny. Wykonane figurki Świętego Mikołaja i bałwanka były ozdobą Bożonarodzeniowej choinki.

Figurki Świętego Mikołaja i Bałwanka wykonane na warsztatach.

14.5 Warsztaty Bożonarodzeniowe „Bombka świąteczna”.

Z okazji zbliżających się Świąt Bożego Narodzenia Gminna Biblioteka Publiczna w Pawłosiowie zorganizowała w Centrum Kultury w Cieszacinie Wielkim warsztaty, podczas których wykonywane były bombki przestrzenne. Według wskazówek instruktora uczestnicy wycinali, kleili i łączyli różne elementy. Powstały piękne bombki, które stanowiły ozdobę świątecznej choinki.

Warsztaty Bożonarodzeniowe „Bombka świąteczna” w Centrum Kultury w Cieszacinie Wielkim.

15. Biblioteki organizowały **wystawy** o różnej tematyce.

Wystawa zdjęć nagrodzonych w konkursie fotograficznym „Moje wakacje w obiektywie” w Centrum Kultury w Cieszacinie Wielkim.

.

Wystawa eksponatów z czasów PRL oraz wystawa prezentująca podstawowe informacje dotyczące okresu stanu wojennego w Polsce.

III. Wpływ pandemii Covid-19 na zakres i dostępność świadczonych usług bibliotecznych.

W 2021 roku pandemia COVID-19 ograniczała jeszcze funkcjonowanie bibliotek. Nastąpiło zmniejszenie liczby czytelników i zmniejszenie wypożyczonych woluminów.

W miarę możliwości organizowane były działania kulturalne.

Na przestrzeni roku biblioteka zorganizowała:

- 9 lekcji bibliotecznych – udział wzięło 131 uczestników,
- 4 razy zwiedzanie biblioteki – 75 osób,
- 18 zajęć warsztatowych – 187 uczestników,
- 28 konkursów – 411 osób,
- 25 spotkań z grą planszową i zabawą – 139 uczestników,
- kampanię Mała książka – wielki człowiek", w którą włączyło się 50 dzieci,
- 1 wieczornicę – 70 osób,
- 7 wystaw – 449 osób zwiedzających.

2. Gminny Ośrodek Kultury w Pawłosiowie.

Gminny Ośrodek Kultury w Pawłosiowie to samorządowa instytucja kultury powołana przez Radę Gminy Pawłosiów, uchwałą Nr X/78/2007 w dniu 27 listopada 2007 roku. Celem GOK jest stworzenie jak najlepszych warunków do wszechstronnego rozwoju mieszkańców i kształtującą nawyki w sferze kulturalnej i patriotycznej. Podstawowym celem działania Ośrodka jest prowadzenie wielokierunkowej działalności rozwijającej i zaspokajającej potrzeby kulturalne mieszkańców Gminy Pawłosiów, upowszechnianie i promocja kultury w gminie oraz promowanie swych osiągnięć na zewnątrz.

W minionym roku działalność Gminnego Ośrodka Kultury w Pawłosiowie ograniczona została do konkursów okolicznościowych oraz fotograficznych drogą elektroniczną.

- Otwarcie rowerowego placu manewrowego.

1 czerwca nastąpiło oddanie do użytku dzieci placu manewrowego w Pawłosiowie, który daje możliwość nauki przepisów drogowych, a tym samym poprawy bezpieczeństwa na drodze.

- Święto Lotników.

W dniu 5 września w kościele parafialnym w Pawłosiowie została odprawiona msza święta w intencji lotników poległych nad Pawłosiowem i żołnierzy września. Wójt Gminy Pawłosiów Mariusz Reń oraz Przewodniczący Rady Gminy Pawłosiów Marian Maciałek złożyli kwiaty i zapalili znicze przy tablicach pamiątkowych i na grobie lotników.

- Konkurs fotograficzny „Moja choinka”.

Konkurs dał możliwość mieszkańcom gminy zaprezentowania swojej pracy artystycznej, poprzez własnoręczne przystrojenie choinki.

- Laurka dla strażaka.

Konkurs, jako podziękowanie dla strażaków za ich poświęcenie, trud i odwagę widziane okiem dziecka.

- Konkurs fotograficzny „Cztery pory roku w mojej miejscowości”.

Konkurs czteroetapowy pokazujący najpiękniejsze miejsca poszczególnych miejscowości Gminy Pawłosiów o każdej porze roku. Fotografie za zgodą autorów posłużyły do zredagowania kalendarza na 2022 rok.

W czwartym kwartale 2021 roku został utworzony Gminny Zespół Taneczny „Roztańczeni", którego instruktorem jest Pani Greta Wyczawska-Dubaj przy akompaniamencie Pana Andrzeja Czarny i Gminny Zespół Wokalny „Wyśpiewani". Zespół prowadzi Pani Monika Lechończak.

Od listopada w miejscowościach: Cieszacin Wielki, Maleniska, Pawłosiów i Wierzbna dla mieszkańców gminy odbywały się bezpłatne zajęcia ruchowe Fitness.